MARCA

Domingo 14 JUNIO 1992 | 90 pesetas | Director: LUIS INFANTE BRAVO

FUTBOL DE COPA Y PROMOCION

EL MOLINON 1 2

El Sporting marcó primero

Reaccionó el Real Madrid

Iordanov, con su gol, despertó al Madrid de su trauma liguero. **(Págs. 12 y 13)**

MILAN RECIBE HOY AL EMPERADOR DEL GIRO

INDURAIN QUIERE REMATAR SU EXHIBICION GANANDO LA CONTRA RELOJ FINAL

Italia le aclama

"Michelone, che grande sei", le gritan los aficionados italianos, rendidos ante su poderío. Indurain llegará hoy a Milán para proclamarse emperador del Giro. Y lo quiere hacer como los grandes campeones, ganando la última etapa, una contra reloj muy larga en la que él podrá demostrar que es el mejor, como ya lo ha hecho en otros terrenos.

Miguel se ha ganando a los tifosi del ciclismo quienes ya le han advertido a Bugno que lo va a tener muy difícil en el Tour.

ENTREVISTA

"¿El Tour...? ¡Ya veremos!"

Miguel Indurain nos relata sus últimas impresiones en este final de Giro y comienza ya a pensar en la gran cita francesa, dentro de quince días.

AMBIENTE

Los tifosi navarros toman Milán

Ayer ya comenzaron a llegar los primeros seguidores navarros a Milán, junto a miles de litros de pacharán.

INFORME

El heredero del trono de Perico

El corredor navarro, con este triunfo, sucede definitivamente al segoviano en el trono del ciclismo español.

SU GRAN DIA

Hoy puede ganar en la última crono

Pocos dudan que Indurain se imponga hoy en la última etapa, una contra reloj de 66 kilómetros.

V. CALDERON

FOTO: © LUIS ANGEL

Deportivo, de trámite

El Atlético, a revalidar "su" título

Manolo recibe hoy el "Pichichi" MARCA

Los colchoneros intentarán asegurarse hoy un puesto en la final de Copa ante un Deportivo que piensa en la promoción. Por otro lado, Manolo recibirá esta tarde el "Pichichi" MARCA.

CARRANZA

Figueras, a sorprender

Cádiz, por el milagro de cada año

Los gaditanos están en su salsa, frente a otra "muerte súbita" y con un rival que se desenvuelve mejor fuera. El Cádiz buscará su milagro anual.

... Y ADEMAS

BALONCESTO: Petrovic a MARCA: *"Quiero volver al Real"*

ATLETISMO: Récord mundial de Bubka (6,11) y reaparición de Krabbe en Alemania

TODA ITALIA Y TODA ESPAÑA SERA HOY UN CLAMOR DE ADMIRACION ANTE EL HOMBRE QUE HA DOMINADO

AVE MICHELONE, MILAN TE SALUDA

«CHE GRANDE SEI»

■ Hoy, todo Milán en particular e Italia en general debe ser un clamor de admiración hácia la maglia rosa

Hoy es el gran día, aquel que verá coronarse –toquemos madera por si acaso– a un español como el "rey de Italia". Miguel Indurain, nuestro Miguelón o "Michelone", como cariñosamente le han bautizado los "tifosi" italianos, hará su entrada triunfal en Milán como ganador de la edición número 75 de este Giro de Italia.

Si Federico Martín Bahamontes marcó un hito en la historia del ciclismo español consiguiendo para nuestro país la primera victoria en un Tour de Francia, al navarro le ha correspondido hacer lo mismo con la gran ronda italiana.

Además, el hombre de Banesto lo ha hecho a lo grande, dominando a sus rivales en todos los terrenos, no dándoles un respiro y haciéndoles ver en todo momento que era el mejor, que el amo de la carretera era él y que quien quisiera arrebatarle esa maglia rosa que ha lucido desde el tercer día de carrera iba a tener que sudar sangre.

Labor de equipo

Pero no sólo al hombre de Villava cabe atribuir este éxito, que puede marcar el inicio de unos años con claro y profundo sabor español –a Miguel le queda cuerda para rato–, ya que ahí están sus compañeros de equipo, los Fabrice Philipot, Armand De las Cuevas, Prudencio Indurain y el resto de hombres, esos que han sabido apoyarle en los pocos momentos difíciles que ha tenido Miguel, esos que cuando la carretera empezaba a subir hacia el cielo han sacrificado su lucimiento personal por el trabajo de equipo, ese trabajo oscuro e ingrato que los hombres del Banesto han sabido realizar como nadie. Pero mención aparte merece un hombre, José Miguel Echavárri, el «jefe» supremo, el que llevó al segoviano

Italia

«¿EL TOUR?

JOSU GARAI
Enviado especial ■ **Vigevano**

Miguel Indurain se encuentra ya en la recta final del Giro. El momento de echar la vista atrás y recordar los momentos más importantes de una prueba que será histórica. Esta será la primera vez que un español consigue, por fin, un triunfo en la ronda italiana.

-¿El comportamiento del equipo Banesto en el Giro apaga las críticas que recibió durante la Vuelta?

-Aunque no se haya notado tanto en la Vuelta, el trabajo que hemos hecho en el Giro ha sido el mismo, aunque allí, quizás, se hizo un poco antes del final de carrera donde no se nota mucho. Aquí hemos traido un equipo muy joven en el que muchos era la primera vez que hacían una gran Vuelta, pero han respondido muy bien. Quizá haya echado de menos a Bernard, pero he tenido a mi lado a hombres muy importantes. De las Cuevas y Philipot han estado conmigo casi todo el tiempo y también Fuchs ha cumplido en algunos momentos.

–Usted ha hecho ya siete Vueltas y sólo un Giro ¿cuáles son las diferencias entre una y otra carrera?

–En España tenemos que asumir toda la responsabilidad, igual que aquí los italianos. Los medios de comunicación también te exigen más, y aunque decían que la forma de correr es diferente, me ha parecido que no es tanto como se decía. Siempre que ganas una carrera te queda buen sabor de boca, y también lo dejas a los aficionados.

■ *«El peor momento que pasé fue el final de la etapa del Bondone. El mejor espero que sea hoy, cuando acabe todo»*

■ *«He echado algo de menos a Bernard, pero De las Cuevas, Philipot y Fuchs han respondido perfectamente»*

–¿Ha echado de menos el ganar una etapa de alta montaña?

–En esta carrera me he enfrentado a unos rivales muy difíciles, y lo que me interesaba era la general, aunque ganar etapas es siempre bueno para todos. Sin embargo, sin buscar esas victorias, he ido más relajado, porque para intentarlo tienes que arriesgar y corres peligro.

–¿Ha alcanzado ya su techo en cuanto al rendimiento físico?

–Cada año voy mejorando, sobre todo en montaña, donde no tengo la facilidad de mis rivales. Aunque no me dedico a ningún aspecto, todavía no sé dónde puedo llegar.

–Se habla de usted como un corredor programado, ¿está usted de acuerdo con esa definición?

–Ni mucho menos, tenemos programadas muchas cosas, es lógico, pero lo que ocurre es que mi forma de correr es un poco así. No sé si es que me va muy bien la forma actual de correr las grandes vueltas o simplemente que a mí me gusta hacerlas así. La táctica es ir jugando con unos minutos de ventaja arriba o abajo, sin hacer alardes, y lo que buscas es intentar mantenerlo.

Primero del Mundo

-Con la victoria en el Giro ha conseguido usted ponerse el primero en la clasificación FICP ¿Qué valoración hace de este puesto?

-La clasificación FICP es consecuencia de lo que estás haciendo durante unos cuantos años, es sobre todo el premio a la regularidad, aunque según el calendario que elijas, cambia mucho la puntuación. En todo caso, es un motivo

DE PRINCIPIO A FIN UN GIRO DE ITALIA QUE LLEVABA MAS DE 74 AÑOS RESISTIENDOSE A LOS ESPAÑOLES

■ Si Bahamontes marcó un hito al lograr el primer Tour para España, al navarro le ha tocado lo mismo en el Giro

■ No sólo al villavés cabe atribuir este éxito, ya que ahí están todos sus compañeros de Banesto

■ Mención aparte merece Echávarri, el hombre que, tras conseguir dos Tour, va a dar el primer Giro a España

■ Miguel va a lograr lo que se les negó a Fuente, Julio Jiménez o Galdos, aunque se vistieran de rosa

■ La "legión" italiana que no dejó de acosarle hasta el fin se va a quedar compuesta y... sin maglia rosa

Pedro Delgado a lograr un Tour de Francia después de quince años de sequía, el mismo que vio al propio Indurain coronarse primero también en el podio de París y el mismo que verá mañana entrar triunfante en Milán a Miguel.

Intratable

El corredor nacido en Villava va a lograr, por fin, lo que se le negó a José Manuel Fuente "Tarangu", Julio Jiménez o Paco Galdos, algunos de los corredores españoles que disfrutaron de la gloria efímera de la maglia rosa que acredita al primer clasificado en una de las tres grandes carreras por etapas del mundo. Indurain no sólo ha disfrutado de ella, sino que se la va a traer para casa. Y con todo merecimiento. Ni Franco Chioccioli ni Claudio Chiapucci ni Marco Giovannetti ni nadie. La "legión" italiana que acosó, atacó y persiguió al navarro hasta el fin se va a quedar compuesta y... sin su tan preciada maglia rosa.

Un españolito se la ha quitado y la ha sumado al maillot amarillo que le acredita como un ganador del Tour de Francia. Ahora sólo le queda ser profeta en su tierra y lograr la única gran Vuelta que le queda, la de España. Pero eso será mañana, porque ahora lo que cuenta es el presente, este Giro que termina y ese Tour que está a punto de empezar y donde, visto lo visto, el navarro es el candidato número uno para adjudicarse el triunfo final, cosa que conseguirá un corredor español por primera vez la historia. Sería un nuevo hito para un hombre que ya ha pasado por derecho propio a la historia del ciclismo español y del ciclismo mundial. Hoy, Milán en particular e Italia en general sólo pueden tener un grito: *«Ave Michelone, che grande sei!»*.

le adora

¡YA VEREMOS!»

■ *«Ganar etapas siempre es bueno para todos, pero he ido más relajado sin arriesgar buscando esas victorias parciales»*

de orgullo estar en el primer puesto del ciclismo mundial.

-¿Considera usted, como lo hacen muchos, que es el único corredor en la actualidad capaz de hacer ese doblete de los grandes campeones de ganar en la misma temporada Giro y Tour?

-Lo del doblete ya lo veremos, en cuanto al haber venido al Giro no fue con la idea de intentar el doblete, sino que sabíamos que el equipo tenía que hacer las tres y aunque a todos nos gusta correr la Vuelta y el dejarla a mí me sentó regular, vi que el recorrido del Giro era bueno y me animé. La decisión no fue mía, fue un poco de todos.

–¿Sentirá usted la misma presión en el Tour de Francia de la que ha sentido en el Giro?

–El Tour es otra carrera. La gané el año pasado y creo que cuando comience este tendré una presión más fuerte que aquí, donde sólo venía como un favorito más. En cambio, en el Tour, ya se habla de que soy el hombre a batir. Por mi parte, voy a estar tranquilo, será la carrera la que decida.

La maglia rosa, junto a nuestro compañero Jacinto Vidarte, en la salida de ayer

■ *«Cada año voy mejor físicamente, sobre todo en la montaña. No me dedico a nada concreto, pero no sé hasta dónde llegaré»*

-¿Qué le parece el recorrido del próximo Tour de Francia?

-El Tour es siempre muy parecido al de todos los años, al menos al estilo en el que se están haciendo las grandes Vueltas en los últimos tiempos. Se va a salir de Francia, pero creo que eso será una anécdota porque una vez en carrera, nos da igual ir por una carretera que por otra. En general, este Tour tendrá una crono antes de la montaña y una crono al final, lo cual me va bastante bien y me gusta. También está la contrarreloj por equipos, donde intentaremos por lo menos, hacerla como el año pasado. Lo que menos me gusta de todo es que la montaña esté toda junta en los Alpes, porque me gusta más dividida, unos cuantos días de Alpes y otros de Pirineos.

Su superioridad

«Los italianos han cumplido bien su papel»

La superioridad que ha demostrado Miguel sobre los italianos ha sido uno de los principales puntos de interés entre los transalpinos.

-¿Hubiera cambiado algo si hubiera corrido Bugno?

-«Habría sido diferente, hubiera sido otro rival más dentro de la lucha, pero claro, cada uno decide el calendario que más le conviene cada temporada.»

-¿Ha estado Chiappucci en este Giro al nivel que se le vió en el Tour del año pasado?

-«Lo he visto bien, aunque ha tenido algunos días malos. Al principio estuvo muy bien, luego bajó su rendimiento y ahora, en esta última semana, ha vuelto a subir mucho. En el Tour del año pasado fue más irregular, estuvo muy bien en Val Louron y mal en Alpe D'Huez.»

–¿Se ha producido en algún momento esa alianza entre los italianos de la que tanto se ha hablado?

–Se habló desde el principio de eso, pero no ha existido. Cada equipo y cada corredor tienen sus intereses, y, según veo, en Italia anda un poquito revueltos, lo cual me ha favorecido a mí.

–¿Han hecho los italianos todo lo que estaba en sus manos para intentar batirle?

–Creo que sí, lo han intentado todo, por todos los medios, y lo han hecho muy bien.

–¿Como cree que Chioccioli rendirá en el Tour, igual que lo ha hecho aquí, en el Giro, o de manera distinta?.

–El Tour es una carrera muy distinta, pero si anda como en el Giro, seguro que lo hará muy bien. Allí la montaña es diferente, menos pronunciada, pero con los puertos más largos. Se sube a un ritmo más fuerte y sin tantos ataques, lo que no le va tan bien».

1

¿Cree que ha llegado la hora definitiva del relevo generacional de los Perico, Lemond y Fignon para dar paso a los Indurain, Bugno o Breukink?

SALVADOR OLIVARES (Valencia)

«Se ha confirmado ya el relevo generacional»

«Evidentemente, siempre hubo esa perspectiva y ahora se ha confirmado. Sobre todo con el Tour de Indurain y el Campeonato del Mundo de Bugno. Breukink, si se quiere, es el que menos ha ganado pero tiene una clase realmente extraordinaria y en cualquier momento dará una sorpresa».

2

¿De los rivales que le quedan a Indurain en el Giro, cuál es el más peligroso en la lucha por la victoria de la contra reloj de hoy si es que realmente lo tiene?

TANIA GOMEZ (Jaén)

«Indurain no tiene rival para la contra reloj»

«Como bien dice ustd, no tiene ninguno. Indurain no tiene corredores que le puedan hacer sombra en la contra reloj de hoy. Sólo podrían darle algunas dificultades Breunkink o Bugno, pero ninguno está aquí. Sólo deberá correr para demostrarse a sí mismo hasta dónde puede llegar».

3

¿Cree usted que las tres semanas que hay entre el Giro y el Tour es tiempo suficiente para que el organismo pueda recuperarse convenientemente?

JOSE LUIS SANCHEZ (Madrid)

«El Tour se le puede hacer largo a Indurain»

«Sí. En general, tres semanas debe ser tiempo más que suficiente y más en este caso, en el que Indurain apenas ha tenido que hacer esfuerzo físico. El navarro deberá atender más a la recuperación psicológica, pues el Tour se le puede hacer muy largo tras llevar aquí tantos días de líder».

4

Tras la Vuelta de Perico, el Giro de Indurain y el éxito de Bernard en las pruebas cortas, ¿quién cree que debe ser el líder del Banesto en el próximo Tour de Francia?

LORENZO DAVID (Elche)

«El navarro deber ser el líder en el Tour»

«El líder del Banesto en el Tour de Francia no cabe duda de qu debe ser Indurain. Además de ser el vencedor del año pasado, hay que tener en cuenta la poca montaña que hay este año. De todas formas, habrá que ver la mentalización de Delgado, pero en principio Indurain».

CUANDO SOLO RESTA LA CONTRA RELOJ DE HOY EN MILAN, EL GIRO YA TIENE UN DUEÑO ESPAÑOL

Italia aplaude la gran carrera de Indurain

■ Cipollini (GB-MG) logró su cuarta victoria de etapa y los favoritos se reservaron para la decisiva jornada contra el crono

Mario Cipollini consiguió ayer rematar la faena en este Giro de Italia obteniendo su cuarta victoria al sprint

FICHA DE RUTA

Carrera: 75 Giro de Italia

Etapa: Vigésimo primera. Verbania-Vigevano.

- **Kilómetros:** 95 kilómetros, a una media de 39,428 K/H

Recorrido: Completamente llano, a excepción de algunos repechos, insignificantes por otra parte. Es, con mucho, la etapa en línea más corta del Giro.

Tiempo: Soleado, sin excesivo calor.

Vencedor: Mario Cipollini (GB-MG)

- **Segundo:** Alessio Di Basco (Amore et Vita)
- **Tercero:** Maximilian Sciandri (Motorola)

Líder: Miguel Indurain (Banesto)

Incidencias: Nada reseñable en la primera mitad del corto recorrido y apenas nada que señalar en la segunda y última. Tan solo un ataque de Roscioli (Carrera), Mariuzzo (Jolly), Lammerts (Z) y Gusmeroli (GB-MG) rompe la tranquilidad del pelotón, si bien sólo Roscioli conseguirá la escapada. Atrás, el equipo GB-MG se hace cargo de la caza y es neutralizado a 20 kilómetros de la llegada. Santamaría (Banesto) pasa en primera posición bajo la pancarta especial de Cerano, mientras los sprinters toman posiciones. Motorola trabaja para Sciandri, pero Fidanza (Gatorade) arranca el primero. Sin embargo, Cipollini (GB-MG)se adjudica su cuarto triunfo de etapa.

JOSU GARAI ■ **Vigevano**

Poco después de finalizada la etapa, como cada día, Indurain se presentó en la sala de prensa para enfrentarse a los periodistas.

Cumplido el trámite, mientras Francis Lafargue, el relaciones públicas del equipo, trataba de llevárselo para el coche del Banesto, Miguel seguía sometiéndose a la rueda de preguntas. Lo hacía con gusto, sin prisas, relajado y amable como nunca.

Pasado un rato, los mismos que le habían hecho preguntas difíciles en los últimos días y los mismos que le echaban encima una jornada sí y otra también a Chiappucci y Chioccioli, se rendían a la evidencia y le solicitaban autógrafos.

Miguel firmó uno, dos, tres..., toda una avalancha de gente se le vino encima. Pero no se inmutó y siguió firmando. Francis Lafargue no sabía qué hacer para llevarse al navarro de allí, pero a Indurain le iba la marcha. Cuando finalmente se levantó con intención de marcharse, sonaron aplausos, muchos aplausos. Miguel dejó escapar una sonrisa.

Fiebre italiana

Indurain aún no ha ganado el Giro, pero todos lo dan por hecho. ¡Se lo merece! Y lo que es tanto o más importante, se ha ganado a los periodistas italianos y, con ellos, a los "tifosi".

Miguel tiene las puertas de Italia abiertas de par en par.

La jornada estaba predestinada para resolverse al sprint, otra cosa hubiese sido imperdonable. Pero lejos de cubrirse a un fuerte tren, se hizo despacio. La media, ligeramente inferior a los 40 kilómetros a la hora, es ridícula para una etapa tan corta, pero es la media que los corredores lograron ayer.

La etapa, corta como pocas, de sólo 95 kilómetros, no tenía dificultad alguna. Por el contrario, bordeaba en su primera mitad el precioso "Lago Maggiore" y los ciclistas, cansados ya de tanta batalla, de los Dolomitas y de los Alpes, disfrutaron cuanto pudieron del paisaje.

Curiosamente sólo avivaron el ritmo cuando dejaron atrás el lago, cuando ya nada bueno había que ver en el paisaje. Los ataques comenzaron a producirse y al equipo GB-MG, el de Cipollini y Chioccioli, el que lidera la clasificación por escuadras, no tuvo más remedio que trabajar.

Sprint esperado

Con ellos al frente la carrera fue controlada y se cantó el sprint, si bien fue el Motorola el que preparó la "volata" para Sciandri. Cuando arrancó Cipollini poco importó que Fidanza hubiera salido antes y que Di Basco le cogiera la rueda, nadie fue capaz de aguantar su tirón. Cipollini lograba de esta fácil forma su cuarto triunfo de etapa.

Buen reparto

La verdad es que al margen de lo que suceda hoy, algunos equipos italianos han sabido sacar buen provecho al Giro de Italia. En especial el GB-MG, que se va a llevar siete etapas -cuatro de Cipollini, dos de Vona y una de Chioccilli-, además de un lugar en el podio con "Cop-

Arrieta no puntúa para la clasificación de jóvenes

Pese a que nació en mayo de 1967, Glez. Arrieta (Lotus) luchaba con el ruso Tonkov y con el venezolano Sierra por la clasificación de los jóvenes (nacidos después del 1 de enero de 1968). Nadie se había dado cuenta del error hasta que tras la escapada que protagonizó en Pila, un periódico italiano publicó su ficha. La leyó el director de Tonkov, Algeri, reclamó y los jueces le dieron ayer la razón.

Sciandri podría cambiar Motorola por el Ariostea

Uno de los muchos rumores que circulan en el Giro es que Sciandri podría abandonar el próximo invierno el Motorola para fichar con el Ariostea, un equipo que posiblemente pierda a su sprinter, Adriano Baffi, quien se iría con Giovannetti a la escuadra de nueva formación. Se dice, también, que el martes fichará Museeuw por el GB-MG, mientras que Lotto se quedaría, en ese caso, con Van Hooydonck.

El Papa Juan Pablo II recibirá a Indurain

Aunque no en los próximos días, porque Indurain sigue pensando en el Tour, posiblemente a final de temporada el Papa Juan Pablo recibirá al corredor navarro, una costumbre que desde hace años viene haciendo el Pontífice con los vencedores del Giro. Indurain quizá aproveche las clásicas del final de año para acudir a una cita que en todo su entorno familiar, muy creyente, hace mucha ilusión.

5

¿Cómo se explica que la ONCE fuera uno de los mejores equipos del mundo en la temporada pasada y que este año estén sumidos en un tremendo bache?

CARLOS ALEVITO (Madrid)

«El ONCE acusó aún la falta de Lejarreta»

«La verdad es que las cosas no les están yendo nada bien al equipo de Manolo Sáiz desde el accidente de Marino. Mauri les ha fallado en la Vuelta a España y Alex Zulle es aún demasiado joven, aunque en el fondo es que aún acusan el golpe físico y moral de Marino, pues les falta el líder en quien apoyarse».

6

¿Tras haber corrido usted cuatro Giros cree que los puertos de la ronda italiana son más duros que los que se suben en la Vuelta a España?

DANIEL CARRION (Valencia)

«Los puertos son duros si quieren los ciclistas»

«En general, y siempre ha sido de esa forma. los puertos italianos son más duros que las montañas españolas, aunque siempre he citado que los puertos no los hace duros el trazado que tienen sino el tren al que vayan los corredores. Esto ha podido verse tanto en la Vuelta como en el Giro».

7

¿Ante la fuerza y poderío que ha mostrado Indurain en el Giro no cree que le ha faltado la ambición suficiente como para intentar ganar alguna etapa?

JOSE VIENERT (Cartagena)

«Miguel podría haber ganado etapas»

«Todos nos preguntamos por qué no lo ha hecho, pero es que él es así y así seguirá siendo siempre. Toda su ambición se centra en ganar la general y la contra reloj y en lo demás se ha dedicado a aguantar y no arriesgar, pero si hubiera querido, habría ganado etapas».

8

¿Cree que la lucha entre Indurain, Chiappucci y Chioccioli ha sido menos espectacular que las que usted mantenía con Eddy Merckx?

ANGEL GARCIA (Pamplona)

«Los italianos hubieran necesitado más fuerza»

«A lo largo de este Giro de Italia hemos visto todos que así es. Chiapucci y Chioccioli no son malos corredores, pero Indurain está demasiado fuerte para ellos y hubieran necesitado los dos ser algo más para no solo resistir a Miguel, también darle una batalla espectacular».

EL TEMA

El Tour espera ya a su último vencedor

El Giro de Italia apenas tiene ya emoción. Salvo la actuación del navarro en la contra reloj de hoy, en la que puede sacar "de rueda" a todos sus rivales, poco más queda por ver. En todo caso, la lucha por la segunda posición entre Chiappucci y Chioccioli, corredores que están separados en la general por 1:09. El Tour espera.

Como se sabe, la ronda gala partirá este año de San Sebastián, el 4 de julio. Indurain lucirá el maillot amarillo ante su afición, tiene muchas posibilidades de ganar la prólogo --de 8 kilómetros--, aunque el objetivo, una vez más, será el último amarillo.

El navarro puede hacer doblete. De lograrlo, igualaría la gesta conseguida por Coppi -en 1949 y 1952--, Anquetil --1952--, Merckx --1970, 1972 y 1974, Hinault 1982 y 1985-y Roche, en 1987.

INDURAIN ante los últimos 66 kilómetros

«Primero iré a controlar, y si estoy bien, a ganar»

Miguel Indurain sabe que sólo le quedan 66 kilómetros, salvo una catástrofe para todos impensable, para entrar en la posteridad como el primer español que gana un Giro de Italia. Más aún, como uno de los pocos ciclistas que han vencido en un Tour de Francia y en un Giro de Italia. Como se preveía, la etapa de ayer no fue más que un paseo casi triunfal para él.

«La etapa fue tranquila al principio, pero poco a poco se fue acelerando. De todas formas, hubo que tener cuidado porque al final se formaron varios abanicos para situar a los sprinters y al final se rodó muy rápido, pero nosotros trabajamos bien y no pasamos apuros».

Hoy ya le llegará a Miguel el momento de estar sólo consigo mismo y con sus rivales.

«Hoy, efectivamente, el equipo no me va a poder ayudar pero me siento bien. Aún no se bien cual es el recorrido de la contra reloj, pero dentro de un rato (tarde del sábado) *Echavarri lo va a reconocer en coche y yo haré en bicicleta algunos tramos por la mañana temprano. Mi plan es ir decidiendo qué haré a medida que avance la carrera. Salir el último me va a ayudar a dosificar mi esfuerzo porque saldré primero a igualar los tiempos que hagan los partan delante de mí y si me veo con fuerzas, salir a ganar. Voy a tener delante todas las referencias y creo que podré hacer este plan sin problemas».*

Las fuerzas

Miguel, de todas formas, no canta victoria de antemano, pues conoce todos los riesgos.

«Es difícil que se vean grandes cosas, pues las fuerzas en general están muy justas después de toda la carrera. Pero lo mismo me puede pasar a mí. Si las fuerzas no responden podrá haber dificultades».

Pero Miguel tampoco olvidan que esos 66 kilómetros son los últimos que tendrá que recorrer antes de llevarse la «maglia rossa» definitivamente a Villava.

«Cuando acabe esto volveré a España el lunes y me iré unos días a descansar en casa y estar con las amigos. Después tendré poco trabajo que hacer antes de preparar el Tour, salvo el Campeonato de España. Luego se nos echará el Tour encima».

Miguel Indurain, de todas formas, no necesitará ir a Villava para estar con los amigos. Como el año pasado en París, todo Villava ha venido a Milán para estar junto a su ídolo en la victoria.

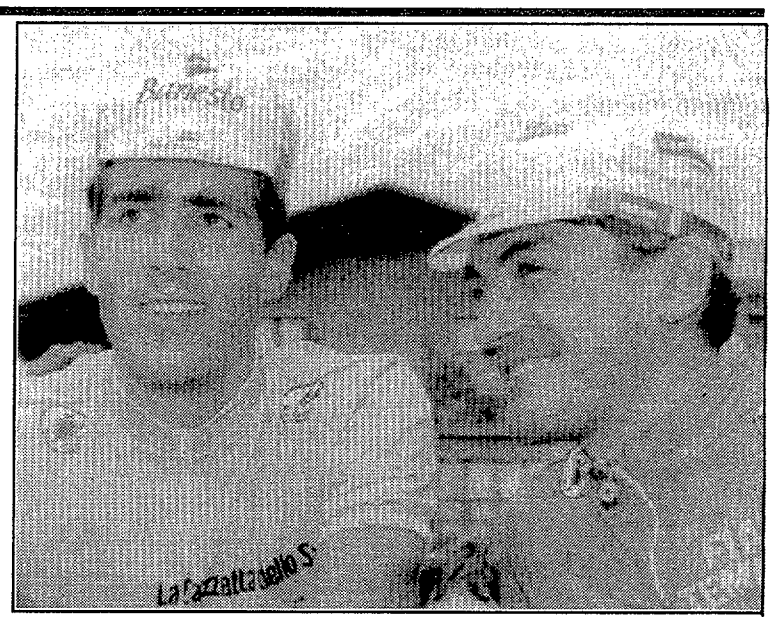

Indurain y Chiappucci parecen mostrarse contentos de sus plazas en la general

pino", el maillot de los puntos con Cipollini y la clasificación por equipos.

Carrera, por su parte, se ha asegurado con Chiappucci la clasificación de la Montaña, las etapas de Bontempi y un lugar en el podio, si bien como equipo ha estado perdido: Abdoujaparov abandonó sin "mojar" y Cárdenas y Poulnikov han pasado desapercibidos.

El otro equipo que la pugna, Ariostea, se ha dejado ver y ha estado muy activo, pero los resultados han sido más bien escasos. Ahora bien, han ganado una etapa con Furlan. Por encima de ellos, no obstante, Banesto se lleva la palma porque es Indurain quien va a ganar.

Para los italianos, pese a todo, no importa que gane Indurain, porque ha sido el más fuerte y se merece el triunfo; pero lo que si es humillante es que de las veintidós maglias rosas ninguna se haya quedado en casa: dos fueron para Thierry Marie, en las dos primeras jornadas de la carrera; diecinueve lleva Miguel y la última, la definitiva, será también para él.

EL ANALISIS DEL TARANGU

Indurain, a punto para volar en la última crono

Los 45 kilómetros de media que ayer había previsto la organización para la penúltima etapa del Giro, donde el único interés era la "volata" final, se quedaron muy largos. La carrera se hizo lenta, pero no hay nada que reprochar a los corredores, pues bastantes fatigas sufrieron en las tres etapas anteriores, todas de montaña y a cual más complicada. Había un claro favorito y como siempre, un Cipollini ayudado impecablemente por sus gregarios, controló los últimos kilómetros de la carrera hasta que el mismísimo Chioccioli, imponiendo un fuerte ritmo, le lanzó en un sprint largo donde el hombre más rápido de este Giro consiguió su cuarta victoria.

Para la maglia rosa todo se desarrolló sin problemas, por lo cual Indurain está presto a disputar la etapa de hoy. Para que todo acabe siendo redondo coro

- Como no podrá ser en la última etapa, los ciclistas rindieron hoy honores al navarro
- *«Miguel podrá exhibir hoy toda la fuerza que no ha necesitado usar antes»*
- *«El navarro perseguirá hoy realizar una actuación que puede ser histórica»*
- *«Y Cipollini concluyó su dominio con la cuarta victoria al sprint»*

nará el Giro con su especialidad: una contra reloj individual que a buen seguro será con la que deje estupefactos a los que todavía (si es que queda alguno) no creen en su poderío, que no la empleado, pero sí lo ha demostrado.

Miguel Indurain ha corrido este Giro al ralentí y es hoy cuando pondrá el otro carburador, que aún no tuvo necesidad de usar. Con la ventaja que tiene no le será necesario, pero su orgullo profesional, su obligación como máximo especialista y la maglia de líder son argumentos suficientes para que el navarro consiga hacer una crono que pase a la historia. El ser el primer español que gana el Giro ya bastaría para darle el puesto histórico. La absoluta superioridad con que lo ha ganado, también. Pero él es capaz de mucho más y si quiere hacerlo, lo hará.

T. DE LUXEMBURGO

Gert-Jan Theunisse venció en solitario en la tercera etapa

El holandés Gert-Jan Theunisse se impuso enl a tercera etapa de la Vuelta a Luxemburgo disputada sobre 131 kilómetros. El estadounidense del Motorola Ron Kiefel ocupa la primera plaza de la clasificación general.

CLASIFICACIONES

Etapa: 1, Theunisse; 2, S. Viera (SYC) a 37 m.t.; 3, W. Jan Van Loenhout, m.t.

General: 1, R. Kiefel; 2, Van den Aker a 3s.; 3, B. Cenghialta, a 6.

☐ RUTA DEL SUR

Marcel Wust se impuso en la cuarta etapa. El alemán del RMO Marcel Wust venció en la cuarta etapa de la Ruta del Sur, mientras que Kasputis es el líder de la carrera.

CLASIFICACIONES

Etapa: 1, M. Wust, 4:52.16; 2, V. Sapronov, m.t.; 3, R. Aldag, m.t..

General: 1, A. Kasputis, 18h:48.40; 2, F. Jeker, a 19 s. 3, L. Biondi, a 54.

Ayer comenzaron a llegar los primeros autobuses y trenes desde España

Los "tifosi" de Miguel Indurain ya se han adueñado del Duomo de Milán

■ Multitud de personalidades se darán cita en la meta final del Giro

Como lo fue París el año pasado con el propio Indurain y en 1988 con Perico Delgado, Milán va a ser hoy una fiesta. De hecho, ayer ya lo era. Desde primeras horas de la mañana los incondicionales del navarro se fueron adueñando de la bellísima plaza del Duomo milanés. Lucían pañuelos rojos al cuello y llevaban camisetas con la fotografía de Indurain. Bebían, cómo no, pacharán navarrro, que habían llevado a toneladas. Había pacharán para todos, incluso para los "tifosi" de Chiappucci y Chioccioli, que también comenzaban a llegar.

El viernes partieron de Villava tres autobuses, los que ayer llegaban a Milán, y hoy está previsto que llegue el tren especial que ha puesto a disposición de los aficionados al ciclismo Renfe.

Progresivamente están llegando también infinidad de seguidores del ciclista navarro que han hecho el viaje por su cuenta, aficionados que se van uniendo a los más madrugadores, unos primos de Indurain -responsables de las pintadas de "aúpa Pruden"-, que llevan ya algunos días en Italia.

Ayer, además de los citados autobuses, llegaron en avión los familiares y amigos íntimos de Indurain. Bajo el mando de José Luis Oreja, Alzueta y José Joaquín Pérez de Obanos, amigos inseparables de Echávarri, llegaron María Pilar e Iranzu, esposa e hija mayor del director del Banesto. Con ellos llegaban también los padres de Indurain, Miguel e Isabel, y sus tres hermanas: Isabel, Dolores y Asunción.

Personalidades

El viernes llegaron Martín Rivas, consejero de Banesto y el hombre que en primera instancia contactó con Juan Barberena -patrón del Reynolds- para tomar el relevo en el patrocinio del equipo, y Luis Lázaro, el responsable de márketing de la entidad financiera.

Por su parte, ayer llegaba a Milán Arturo Romaní, presidente de la Asociación Deportiva Banesto y alma máter del equipo, que en ausencia de Mario Conde, de viaje de negocios por el extranjero, será el máximo responsable de Banesto en la fiesta prevista para hoy.

Para presenciar el final del Giro llegan, igualmente, Javier Solana, ministro de Educación; Javier Gómez Navarro, secretario de Estado para el Deporte; Juan Carlos Alli, presidente del Gobierno de Navarra, y el alcalde de Villava.

Sin embargo, Indurain no saludará a todos ellos hasta que rebase la última línea de meta. *«El Giro aún no ha acabado»*, comenta lacónicamente Miguel, poco amigo de las fiestas y más cuando a la vuelta de dos semanas tiene el Tour de Francia por medio.

Hoy, la gran fiesta

Villava pospone el recibimiento hasta el final del Tour

E. INFANTE y G. GIRALDEZ ■ **Villava**

El pasado viernes partía de Villava la expedición organizada por la Peña Ciclista Miguel Indurain, con rumbo a Milán. Atrás han quedado las tardes de fiesta en el bar Jaizki, sede de la peña, donde después de comer se concentraban los socios para animar a su ídolo, con la correspondiente suelta de cohetes al terminar cada etapa.

Por su parte, el Ayuntamiento de Villava no tiene organizado ningún acto de bienvenida, porque Miguel Indurain prefiere descansar después del esfuerzo del Giro y preparar a conciencia el gran asalto a la ronda gala. De todos modos, el alcalde de Villava, Vicente Sabalza, no se mostraba decepcionado, porque *«vamos a dejar el recibimiento para cuando gane el Tour, ya que estoy convencido de que lo va a ganar»*.

El Tour, demasiado cerca para grandes agasajos

Banesto celebrará el triunfo con una cena en la intimidad

■ Se dará un "lunch" a los enviados españoles

A diferencia de otras ocasiones, la fiesta en honor de Indurain no será hoy multitudinaria. Al menos esa es la intención que tienen los responsables del equipo, que no quieren que el control del corredor se les vaya de las manos. Horas después de que Miguel suba al podio de los vencedores, el equipo Banesto dará una recepción y un "lunch" a todos los enviados especiales españoles, así como a las distintas personalidades que para el final del Giro se han trasladado a Milán. Luego, en la mayor intimidad posible, los componentes del equipo que han corrido el Giro celebrarán el triunfo en torno a una mesa y en compañía de sus mujeres o novias.

☐ RUBEN GOROSPE

Convaleciente de su caída, no estará en Milán. Para Rubén Gorospe, que el jueves salió del hospital de Imola, habrá hoy un recuerdo especial, puesto que no podrá estar presente en la fiesta. Rubén y su mujer, Lourdes, tuvieron que esperar hasta el jueves para que los médicos italianos les dieran el alta médica y es demasiado prematuro enrolarse en más viajes.

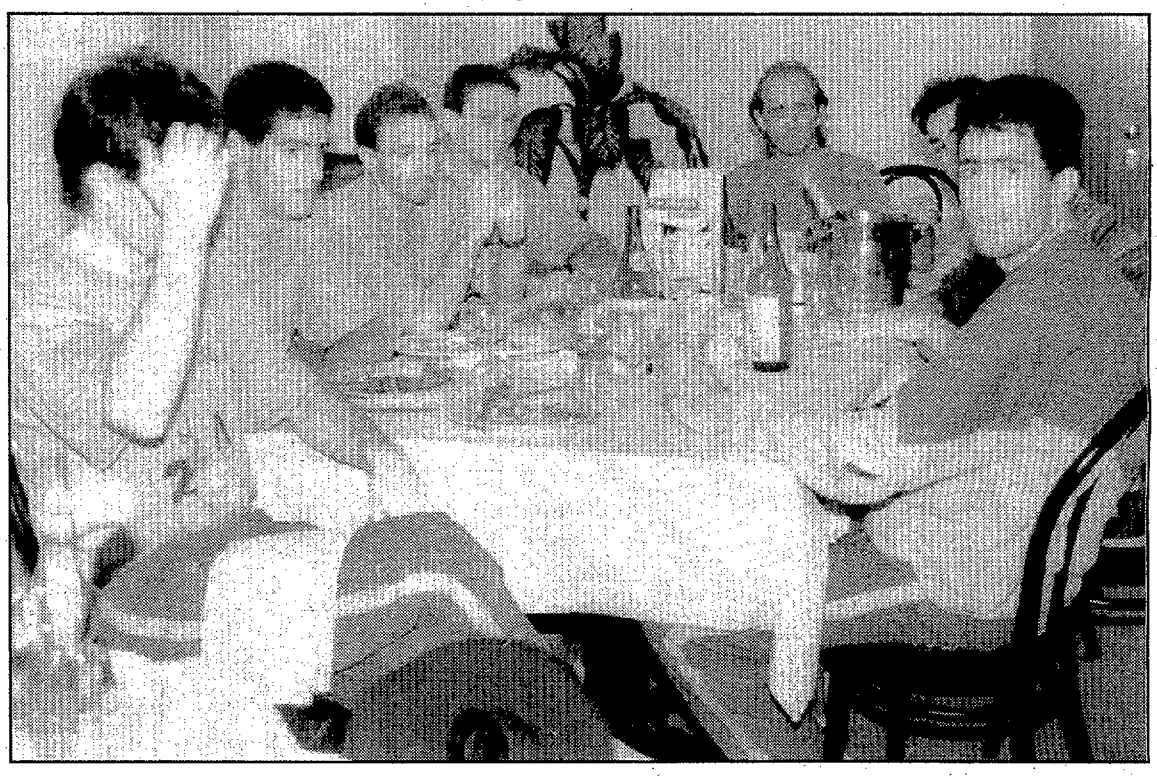

Los corredores de Banesto celebrarán con una cena en la intimidad su gran triunfo en la ronda italiana

2ª RUTA JACOBEA DE CICLISMO
INTERNACIONAL AFICIONADOS
Del 8 al 14 de Junio
SAINT JEAN PIED DU PORT
SANTIAGO DE COMPOSTELA
PACHARAN La Navarra
ETXANDO
KAS
WANDER Sport isostar
GRAN PREMIO
XACOBEO 93 GALICIA
XUNTA DE GALICIA
CONSELLERÍA DE RELACIÓNS INSTITUCIONAIS E PORTAVOZ DO GOBERNO
DORSAL PROMOCIONES DEPORTIVAS
RFEC REAL FEDERACION ESPAÑOLA DE CICLISMO

Miguel Indurain con bollé
Gafas en acción

CLINILENS ALCOBENDAS, S. A.
En Junta General Universal y Extraordinaria, celebrada el día 1 de junio de 1992, se acordó, por unanimidad, la transformación de Sociedad Anónima en Sociedad de Responsabilidad Limitada, pasando a denominarse CLINILENS ALCOBENDAS, S. L.
Alcobendas, 10 de junio de 1992
ADMINISTRADOR UNICO

NACIONAL OPTICA ALCOBENDAS, S. A.
En Junta General Universal y Extraordinaria, celebrada el día 1 de junio de 1992, se acordó, por unanimidad, la transformación de Sociedad Anónima en Sociedad de Responsabilidad Limitada, pasando a denominarse NACIONAL OPTICA ALCOBENDAS, S. L.
Alcobendas, 10 de junio de 1992
ADMINISTRADOR UNICO

FOMENTO E INVERSIONES DEL PAIS, S. A.
CONVOCATORIA DE JUNTA GENERAL EXTRAORDINARIA DE ACCIONISTAS
El Administrador Unico de la Sociedad FOMENTO E INVERSIONES DEL PAIS, S. A. convoca Junta General Extraordinaria de Accionistas, que tendrá lugar en su domicilio social, el día 30 de junio de 1992, a las 8,00 horas, en primera convocatoria y, en su caso, al día siguiente, 1 de julio de 1992, a la misma hora y en el mismo lugar, en segunda convocatoria, de no obtener el quórum necesario en la primera, con arreglo al siguiente
ORDEN DEL DIA
Primero.–Examen y aprobación, en su caso, de las cuentas anuales de la Sociedad y del Informe de Gestión, acuerdo sobre distribución de los resultados y aprobación de la gestión del Administrador Unico, correspondiente al ejercicio 1989.
Segundo.–Examen y aprobación, en su caso, de las cuentas anuales de la Sociedad y del Informe de Gestión, acuerdo sobre distribución de los resultados y aprobación de la gestión del Administrador Unico, correspondiente al ejercicio de 1990.
Tercero.–Examen y aprobación, en su caso, de las cuentas de anuales de la Sociedad y del Informe de Gestión, acuerdo sobre distribución de los resultados y aprobación de la gestión del Administrador Unico, correspondiente al ejercicio 1991.
Cuarto.–Propuesta de adaptación de los Estatutos Sociales a la nueva legislación sobre Sociedades Anónimas y refundición de Estatutos.
Quinto.–Delegación de facultades para formalizar los acuerdos que se adopten.
Sexto.–Reelección del Administrador Unico.
Séptimo.–Ruegos y preguntas.
Octavo.–Redacción y aprobación del Acta de la Junta.
Se hace constar el derecho que corresponde a todos los accionistas de examinar en el domicilio social el texto íntegro de la modificación propuesta y del informe de la misma, así como de los demás documentos sometidos a la aprobación de la Junta y de pedir la entrega o el envío gratuito de dichos documentos, todo ello en cumplimiento de lo dispuesto por la legislación vigente.
Madrid, a 11 de junio de 1992
EL ADMINISTRADOR UNICO
D. Anastasio del Toro Pérez

22ª Etapa VIGEVANO - MILANO 66 Km.

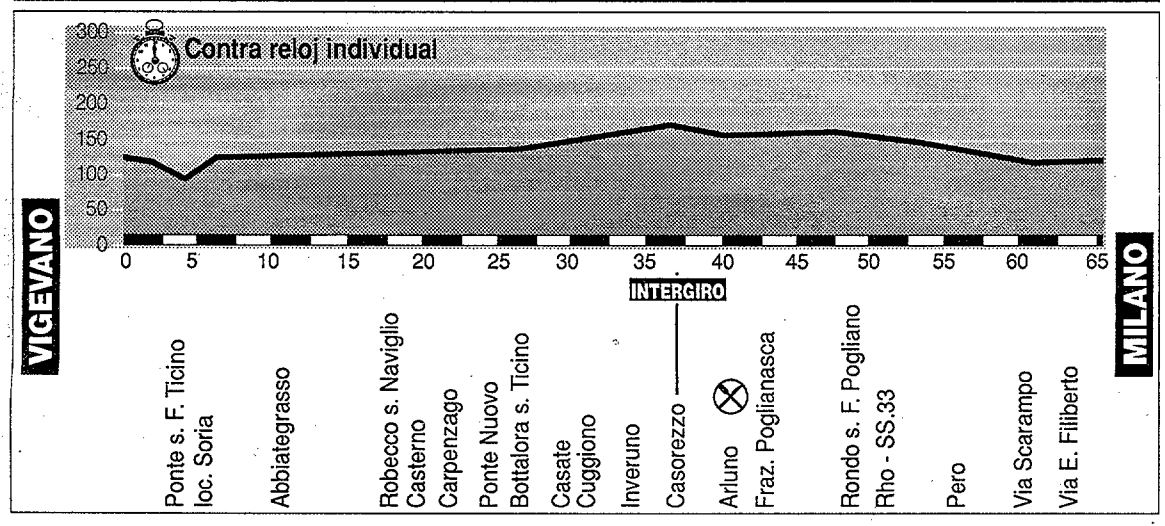

A pesar de ser tan larga, es completamente llana y sin dificultades

Indurain puede poner hoy un gran broche de oro a "su" Giro

- Pocos dudan de que hoy se volverá a imponer en la contra reloj final
- El duelo entre Chiappucci y Chioccioli centrará la atención italiana

Casi llana y sin dificultades de ningún tipo, la contra reloj de hoy es una buena oportunidad para que el navarro se luzca. A poco motivado que tome la salida y si su director le deja probarse, Indurain puede arrasar. A sus más directos rivales puede sacarles en torno a los dos minutos, a los demás...

Lo malo es que Miguel no se juega nada, ni tan siquiera la honra. Saldrá en última posición y como conocerá las referencias de paso de todos sus rivales, quizás corra, como hasta ahora, aplicando la ley de mínimo esfuerzo. Puede y debe ganar, pero si no se emplea a fondo nos volverá a dejar con las ganas.

El duelo

Pero si bien todo el mundo tiene *claro quién* será el vencedor de la etapa de hoy, las opiniones están más repartidas en torno al duelo que previsiblemente van a mantener Claudio Chiappucci (Carrera) y Franco Chioccioli (GB-MG), que se juegan la segunda posición de la general.

Entre uno y otro hay 1:09 de diferencia, a favor de Chiappucci. Pero, según hemos visto en los últimos días, "Coppino" parece más fuerte, luego podría equilibrar e incluso inclinar la balanza de su lado.

Giovannetti, actualmente cuarto en la general, cree que aún es posible optar al podio, cosa que no le va a resultar nada fácil. Además, deberá estar atento a Hampsten y Vona, a quienes sólo lleva 26 y 34 segundos, respectivamente.

A modo de ayuda, ofrecemos a continuación los resultados de la otra contra reloj larga de este Giro, Arezzo-Sansepolcro, sobre 38 kilómetros, aunque mucho más duros que los de ahora, en la que Induriain dio toda una lección de cómo se va contra el reloj.

Cuarta etapa: 1, Indurain (Banesto), 49:32; 2, De las Cuevas (Banesto), a 32; 3, Bezault (Z), a 34; 4, Chiappucci (Carrera), a 1:09; 5, Ortegon (Postobon), a 1:21; 6, Giovannetti (Gatorade), a 1:46; 7, Stephen (ONCE), a 1:55; 8, Jaskula (GB-MG), a 1:55; 9, Steiger (Jolly), a 2:03; 10, Della Santa (Amore et Vita), a 2:10; 11, Emonds (Mercatone Uno), a 2:12; 12, Chioccioli (GB-MG), a 2:16; 13, Sierra (ZG-Mobili), a 2:18; 14, Tonkov (Lampre), a 2:19; 15, Hampsten (Motorola), a 2:22.

ORDEN DE SALIDA DE LOS FAVORITOS

65.	Arrieta (Lotus)	**14:21**
57.	Lelli (Ariostea)	**14:27**
161.	Ampler (Telekom)	**14:30**
185.	Cornillet (Z)	**14:33**
54.	Conti (Ariostea)	**14:36**
109.	Tonkov (Lampre)	**14:39**
141.	Herrera (Postob.)	**14:42**
2.	Vona (GB-MG)	**14:45**
121.	Hampsten (Motorola)	**14:48**
72.	Giovannetti (Gatorade)	**14:51**
1.	Chioccioli (GB-MG)	**14:54**
31.	Chiappucci (Carrera)	**14:57**
51.	Indurain (Banesto)	**15:00**

Superfavorito *Pocos dudan de quién será hoy el vencedor de la última etapa del Giro de Italia. Miguel, por supuesto. Las miras se centran más en el duelo particular entre Chioccioli y Chiappucci*

MARIPOSA CERVICAL® BUTTERFLY PILLOW®

No te la podrás quitar de la cabeza

La almohada Mariposa Cervical ha sido científicamente desarrollada y diseñada para relajar las tensiones y prevenir los problemas de cervicales. Es única. Por eso, rechaza las imitaciones. Y te lo advertimos, como duermas una sola noche con la auténtica almohada Mariposa Cervical, no podrás prescindir de ella.

Bodycare le ofrece también el cojín Mariposa Lumbar, la almohada Mariposa de Viaje, el Protector de Colchón y el Edredón Nórdico. Puedes pedirlos en tu farmacia o llamando a los teis: (91) 445 31 21 - 593 09 30

Bodycare Cuidamos de ti
Sólo en farmacias

IX VUELTA CICLISTA INTERNACIONAL
A LA COMUNIDAD DE MADRID
GRAN PREMIO CAJA DE MADRID
ORGANIZA

Premio Montaña: Comunidad de Madrid — Consejería de Educación, Dirección General de Deportes
Primer Madrileño: Seguros Aurora Polar
Control de Datos: Cocensa Canon
Primer Joven: Cerveza Aguila
Control de Firmas: Coca-Cola
Vehículo Oficial: Peugeot Talbot
Equipamiento de la Vuelta: Monver
Ayuntamiento de Madrid, Instituto Municipal de Deportes

GRUPO DE EMPRESAS EN EXPANSION DEL SECTOR DE CLIMATIZACION Y MANTENIMIENTO
Necesita:
FRIGORISTAS-ELECTROMECANICOS
JEFES DE EQUIPO
OFICIALES 1.ª
AYUDANTES
* Remuneración a convenir.
* Empresa estable y de 1.ª línea.
* Incorporación inmediata.
Interesados, llamar al Tel. 519 44 90 (Sr. Rodríguez).

MIGUEL ES EL CORREDOR COMPLETO CUIDADO DESDE EL PRINCIPIO ENTRE ALGODONES; DELGADO

INDURAIN Miguel Indurain ha conseguido el difícil reto de establecer la continuidad entre la época de Delgado y la suya. esplendor. Un momento espléndido para el ciclismo español. Se temía el final de la carrera del segoviano por las consecuencias negativas que tendría la desaparición de un campeón tan carismático, pero Miguel seguirá la racha.

■ El segoviano, por veteranía, todavía supera en número de podios el palmarés del navarro

■ Miguel se ha encontrado con rivales más asequibles en la actualidad que los que ha tenido Pedro

■ Con menos años, y la posibilidad de conseguir victorias, Indurain puede ser el corredor español más laureado

El heredero del trono

JACINTO VIDARTE-G. RODRIGUEZ

Enviados especiales ■ **Vigevano**

Lo primero que llama la atención de estos dos corredores es que jamás se han enfrentado entre sí. Prácticamente han corrido siempre en el mismo equipo, salvo el paréntesis que marcó el segoviano durante su estancia en las filas del PDM. No es esto, pues, un simple mano a mano entre dos grandes campeones, sino la historia de una sucesión en el liderato. Primero fue Perico y luego llegó Indurain, ambos dirigidos por la batuta de un único director José Miguel Echávarri, que ha sabido hacer compatibles dos estilos muy diversos y dos corredores capaces de ganar al mismo tiempo.

Pero está muy claro que Perico ha sido, además, el maestro de Indurain y éste su alumno aventajado. Por lo demás, pocas son las coincidencias. Uno ha sido un gran escalador que llegó a obtener extraordinarias prestaciones contra el crono en el mejor momento de su carrera, mientras que el otro comenzó como un gran rodador que poco a poco empezó a dominar las cumbres más altas hasta no temer en ellas a ningún "grimpeur" y eso sin detrimento alguno, antes al revés, de sus cualidades como contra relojista.

Rivales desiguales

El camino de Pedro Delgado hacia los podios de las grandes rondas por etapas no ha sido tan cómodo como el del navarro. De hecho y a pesar de los cuatro años que se llevan entre sí, Miguel puede comparar ya sin menoscabo alguno su palmarés con el del segoviano e incluso, incluyendo su medalla de bronce en el Mundial de ruta, superarlo.

Este debió enfrentarse al principio de su carrera con corredores de la talla de Bernard Hinault y posteriormente, ya en su plenitud, hubo de luchar con fueras de serie como Lauret Fignon, Stephen Roche o Greg Lemond, todos los cuales han estado por delante de él en alguna oportunidad, privándole de subir algún escalón más en los podios del Tour de Francia.

El caso de Miguel Indurain es diferente. Por una parte, no ha sentido nunca el apremio por comenzar a ganar, pues ya estaba Pedro para asumir toda la responsabilidad y antes que él Arroyo. A su lado, además, no sólo encontró la tranquilidad necesaria para ir madurando, sino la mejor escuela que podría soñar nadie para conocer todos los secretos de este deporte.

Así, cuando le ha llegado la hora de ser él quien asumiera el liderato, no sólo estaba preparado para ello, sino que por si fuera poco no se ha enc ontrado con nadie capaz de hacerle sombra.

No quiere decir esto que no tenga rivales, pero sí es cierto que ninguno de los de su generación está tan cuajado como en tiempos de Delgado lo estuvo, por ejemplo, Fignon. Ni Breukink ni Chiappucci han conseguido todavía ganar una gran vuelta, mientras Bugno, probablemente el más cualificado de sus oponentes, sólo se ha impuesto en un Giro y, eso sí, en el Mundial. Pero poco más.

Miguel se ha encontrado en el momento de su madurez con la gran generación anterior dando ya síntomas inequívocos de decadencia, mientras que entre sus coetáneos ninguno parece haber alcanzado su nivel.

Esa es quizás la razón más importante por la cual, con sólo 27 años, casi puede equiparar sus palmarés al de Perico, haciendo sólo una importante salvedad, que Delgado ostenta todavía una muy superior presencia en los podios de la Vuelta y el Tour que Miguel, fruto esto de sus muchos más años entre la élite mundial.

Por otra parte, las cualidades que adornan a un corredor como Perico no son nada parecidas a las de Indurain. Pedro responde al arquetipo del escalador clásico. Dotado de una gran clase, sus éxitos se han construido siempre sobre su extraordinario rendimiento en las cumbres.

Miguel, al contrario, no necesita atacar en las cuestas, sólo mantener la rueda del que en cada momento vaya mejor. Para ganar le sobra con "meter la quinta" en las contra reloj, argumento suficiente para distanciar a sus rivales.

Las diferencias entre sus principios en el Tour han sido muchas más. Cuando Pedro comenzó a participar bajo la estela del abulense Angel Arroyo los españoles acudían a la "Grand Boucle" sin un espíritu de campeones. Sus objetivos no eran los de conseguir la primera plaza, sino quedar colocados entre los primeros y hacer primer español en la ronda francesa.

La aparición de Pedro Delgado, acabando con el vacío de esos años, permitió que se aspirara a ganar. En esto ha habido diferencias con Indurain. Miguel ha acudido a la ronda francesa perfectamente preparado y con ese camino despejado.

ESCRIBE EL "TARANGU"

Perico e Indurain, Indurain y Perico: distintos pero magníficos

FUENTE

Cuando emerge una figura en cualquier actividad de la vida, es inevitable comenzar a hacer comparaciones con las "vedettes" de tiempos pasados. El ciclismo es una modalidad deportiva en la cual, al contrario de otras, la individualidad sobresale por encima del trabajo del grupo. Y ese predominio se debe, ante todo, a las cualidades específicas del líder que, apoyadas por el conjunto de su equipo, le hacen el timón del barco.

Primero fue Delgado y, a partir del Tour91, Miguel Indurain, quien, con el éxito en este Giro, se erige en el gran campeón español de todos los tiempos. Todo el mundo se pregunta quién es el mejor, si Indurain o Delgado.

Ambos son dos grandes corredores que en nada se parecen. Delgado es el clásico escalador que, año tras año, se fue formando hasta alcanzar un nivel en el llano y, sobre todo, contra el reloj que le llevó a ganar el Tour del 88. Por contra, Indurain es el cuerpo atlético formado desde un principio, sin prisas pero sin pausas.

Miguel ha sido mimado hasta el mínimo detalle en el regazo de aquel equipo, Reynolds, que "parió" Echávarri, y en ningún momento de su formación ha sido forzado. Con su físico de Hércules es capaz de mover unos desarrollos en el llano y contra el crono –su especialidad– que le permiten controlar las carreras más fácilmente, sobre todo ahora, cuando ya no existen los rompedores en la montaña, lo que le ayuda a afrontar las subidas con más tranquilidad, al saber que no va a sufrir mucho en las cuestas, que escala, a pesar de su peso, con increíble facilidad, fruto de la gran clase que atesora y el fácil pedaleo que posee.

Más que compararlos entre sí, a Perico podría equiparársele con Charly Gaul, aunque sube menos que el suizo; mientras que Indurain se parece a Jacques Anquetil, aquel que tanto sufrió con Julio Jiménez, Bahamontes y Poulidor.

El navarro, en su forma de correr, ha elegido defenderse en la montaña para rematar en las cronos, al contrario que Delgado, obligado a sacar tiempo en las cimas para defenderse de los rodadores natos en la lucha contra el crono.

José Manuel FUENTE

FOTO: © GUILLERMO RODRIGUEZ

Sin prisa, pero sin pausa *Ese ha sido el trabajo que se ha hecho desde el comienzo con Miguel Indurain. No ha tenido la urgencia histórica de conseguir victorias, porque tenía a su lado a Pedro Delgado. El segoviano consiguió, en su momento, acabar con un vacío en el ciclismo español. El navarro está recogiendo en estos años, el relevo generacional que le ha permitido acceder a los sitios de privilegio del ciclismo mundial*

UN PRIVILEGIADO PARA LA ESCALADA

■ El vencedor del último Giro no se enfrentó a la urgencia histórica de conseguir triunfos importantes

■ Pedro tuvo que romper con el vacío histórico y Miguel recoger el testigo del relevo generacional

de Perico

En la mente de todos ha estado en los últimas años, la evidencia de las posibilidades de victoria de nuestros ciclistas. En este sentido Miguel se encontró el camino algo más allanado de lo que lo había tenido Pedro.

Esto, además, conduce a una evidencia, que Perico, siendo como todavía es más espectacular que Indurain, es un corredor menos completo que Miguel. Esa es la verdadera conclusión de este análisis. Ni mejores ni peores.

Miguel es el "heredero" del liderato que tantos años ha detentado Perico y, por ende, con el se ha materializado un realidad que no se conocía desde que se retiró Luis Ocaña, la de tener en España no sólo a un corredor completo, sino probablemente al más completo del momento actual, mientras que por aquel entonces ése no era otro que Eddy Merckx. Probablemente el egoísmo de Miguel no sea el del "Canibal", pero el tiempo y los palmarés de cada cual se encargarán de dar o quitar razones.

Enhorabuena

El ciclismo español, por lo tanto, puede estar de enhorabuena. Antes de que se produzca la retirada de Pedro Delgado, ya hay un recambio de importancia. Miguel ha llegado en el momento oportuno, los momentos de gloria para la afición no se van a terminar con las andanzas del segoviano, porque el navarro ya se la ha metido en el bolsillo.

ESCRIBE SU DIRECTOR

Los dos son unos genios, uno es Picasso y otro es Dalí

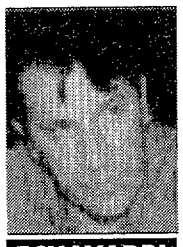
ECHAVARRI

El que mejor puede saber como han evolucionado sus corredores es el propio director de Pedro Delgado y Miguel Indurain, José Miguel Echávarri. Si en líneas generales a José Miguel Echávarri no le gustan las comparaciones entre los ciclistas, mucho menos le gustan las comparaciones entre Pedro Delgado y Miguel Indurain, sus dos carismáticos líderes.

Sin embargo, ante nuestra insistencia y en respuesta a nuestra pregunta, el director del Banesto es claro:

Los dos son unos genios, uno es Picasso y otro es Dalí. No puede decirse que uno es mejor que otro, son distintos y, a su forma, buenos. Miguel engancha por su seguridad, Pedro por su espectacularidad. Son dos concepciones de ver el ciclismo y de los dos se puede esperar un gran rendimiento en las carreras en las que participan.

La definición de Echávarri es magistral, le ha salido del alma y él mismo se siente satisfecho de sus palabras.

Entre los dos hay una diferencia de años, no importante. Mucha culpa de la evolución de Miguel la tiene Pedro. Indurain ha madurado con Delgado y cuando ha explotado lo ha hecho con mayor seguridad. Ha tenido un buen maestro. Siempre es una garantía para cualquier corredor tener a su lado a un hombre como Pedro, que conoce las interioridades de los pelotones como nadie. Sabe la forma en la que se corre en cada sitio y eso ha sabido aprenderlo muy bien Miguel. Las victorias llegan después.

Orgulloso

José Miguel se siente muy orgulloso de sus corredores. Quería mantenerlos juntos porque sabía que de ambos podía obtener rendimiento y hacer compatible lo que muchos auguraban como incompatible.

Desde el primer momento dije que quería tenerlos a los dos juntos, porque el año pasado ya demostraron que podía estar en el mismo equipo y en lo que llevamos de temporada se está demostrando que así puede ser. Sus características son distintas y eso es una ventaja para poder afrontar las carreras con garantías, adecuándonos siempre al tipo de prueba a la que acudamos.

VIDAS PARALELAS

El Tour de Francia del '91 marcó la unión entre las dos generaciones ciclistas que representan Pedro Delgado y Miguel Indurain. El navarro se ha hecho ciclista junto al segoviano y este es el mejor aval que ha podido presentar, además de sus incuestionables condiciones naturales.

Sus principios han sido muy diferentes, pero su director, José Miguel Echávarri, ha conseguido hacer de dos carreras que a priori parecian incompatibles unas vidas paralelas.

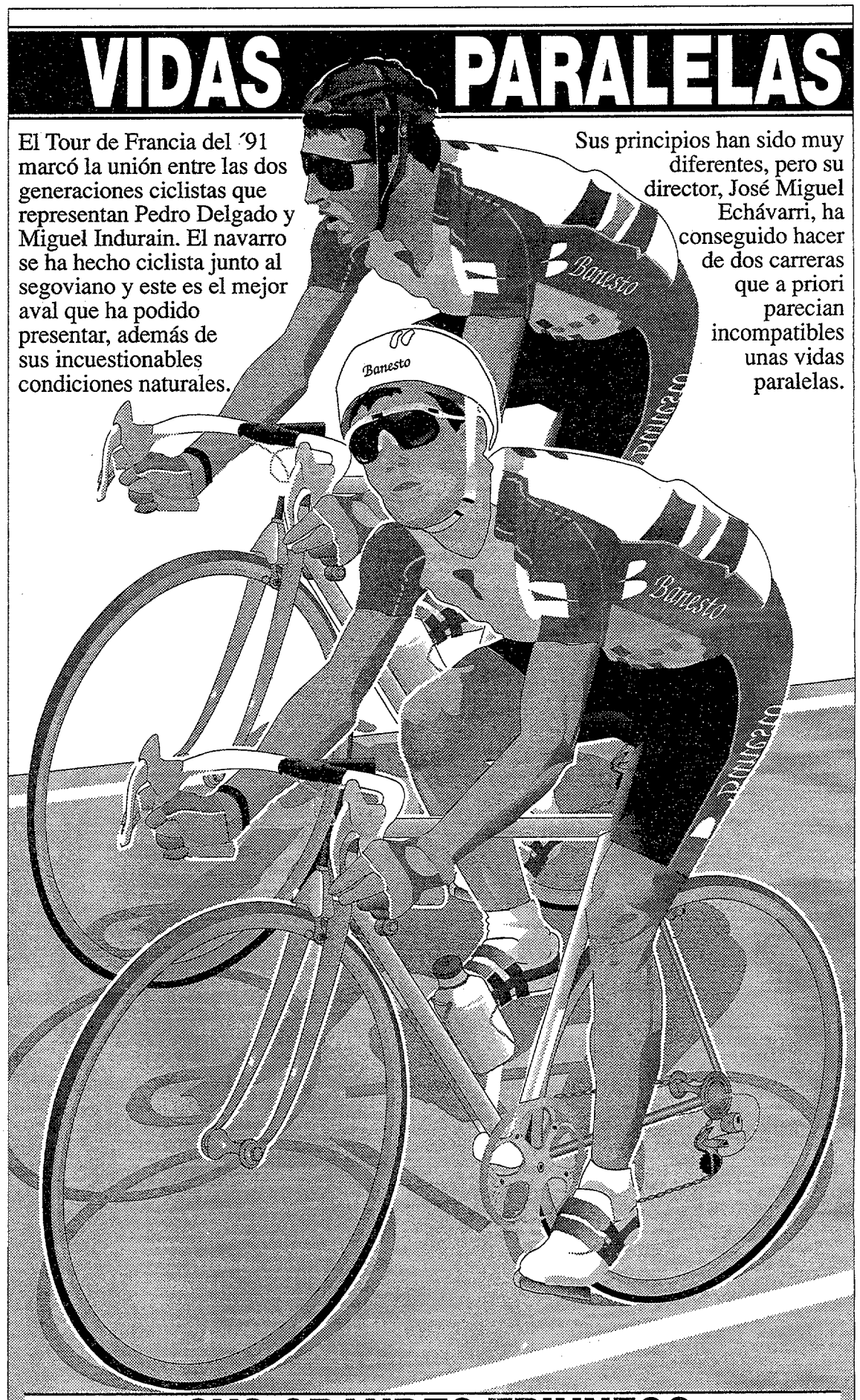

SUS GRANDES TRIUNFOS

INDURAIN

- **1986:** 1º Vuelta a Murcia - 1º Tour del Porvenir
- **1987:** 1º Valles mineros
- **1988:** 1º Volta a Catalunya
- **1989:** 1º París-Niza - 1º Criterium Internacional - 17º Tour de Francia
- **1990:** 1º París-Niza - 7º Vuelta a España - 10º Tour de Francia
- **1991:** 1º Tour Vaucluse - 1º Tour de Francia - 1º Volta a Catalunya - 2º Vuelta a España

PERICO

- **1983:** 1º Vuelta a Aragón
- **1985:** 1º Vuelta a España - 6º Tour de Francia
- **1987:** 4º Vuelta a España - 2º Tour de Francia
- **1988:** 1º Tour de Francia - 7º Giro
- **1989:** 1º Vuelta a España - 4º Tour
- **1990:** 2º Vuelta a España - 4º Tour de Francia
- **1991:** 1º Vuelta a Burgos - 9º Tour de Francia - 15º Giro
- **1992:** 3º Vuelta a España

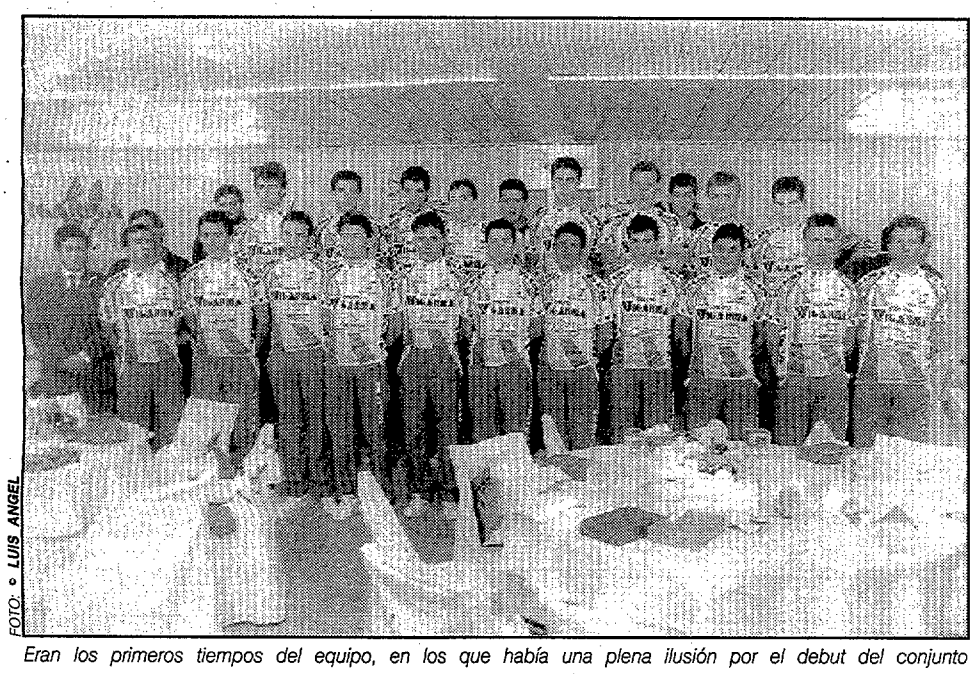

FOTO: © LUIS ANGEL

Eran los primeros tiempos del equipo, en los que había una plena ilusión por el debut del conjunto

De entrada no podrán tomar la salida en la Bicicleta Vasca

Wigarma, suspendido de nuevo por la Federación

■ Algunos corredores no han cobrado bastantes meses

J. MANUEL ALAMO ■ **Madrid**

El equipo Wigarma ha sido suspendido en su actividad deportiva por la Federación Española, por lo que, de momento, no podrán tomar parte en la próxima edición de la Bicicleta Vasca, que se disputará la semana próxima.

La situación económica que atraviesa el equipo Wigarma es bastante delicada y salvo que las cosas tomaran un matiz más claro, todo parece indicar que los problemas del equipo madrileño no han hecho más que empezar.

La firma que respalda al equipo ya no responde y las cosas tienen un final más negro que otra cosa. Cuando al comienzo de la temporada surgieron los primeros problemas de pago, el patrón decidió solucionar algunos de ellos entregando a miembros del mismo letras de cambio y talones, con el tiempo devueltos por los bancos. Con ello conseguía distraer durante algunos meses el dinero que debía abonar a los corredores. Poco después se ideo un cambio de imagen en el equipo, que llevó a su ex director, Francisco Nieves, al cargo de manager general y a Miguel Mari Lasa a la dirección. Los resultados deportivos no han acompañado, pero en lo económico han ido a pique.

El actual director, Lasa, parece haber sido el más previsor, ya que cuando vio que el pago iba a ser complicado decidió llevarse a su tierra un furgón con material.

Fuentes muy próximas al equipo han indicado a este periódico que incluso han podido existir irregularidades en el pago de la retención mensual del impuesto sobre la renta, puesto que se hacían las mismas a los corredores, pero no parece que fueran ingresadas en Hacienda.

Algunos de los corredores y parte del cuerpo técnico del Wigarma están esperando al 20 de este mes para ver que sucede con su letra. En el caso del ex director deportivo es un millón de pesetas el que espera cobrar como parte de su sueldo.

ETAPA

	CORREDOR		Equipo	Tiempo
1	8	Cipollini	GB-MG	2h.24.34
2	15	Di Basco	Amore e Vita	m.t.
3	126	Sciandri	Motorola	m.t.
4	49	Simon	Castorama	m.t.
5	75	Fidanza	Gatorade	m.t.
6	99	Strazzer	Jolly 88	m.t.
7	106	Svorada	Lampre	m.t.
8	114	Martinello	Merc. Uno	m.t.
9	51	Baffi	Ariostea	m.t.
10	199	Strazzer	ZG Mobili	m.t.
11	107	Spruch	Lampre	m.t.
12	178	Lilholt	Tulip	m.t.
13	101	Bortolami	Lampre	m.t.
14	38	Perini	Carrera	m.t.
15	123	Bauer	Motorola	m.t.
16	166	Henn	Telekom	m.t.
17	83	Fontanelli	Italbonifica	m.t.
18	1	Chioccioli	GB-MG	m.t.
19	88	Lom	Italbonifica	m.t.
20	168	Kappes	Telekom	m.t.
21	102	Bontempi	Lampre	m.t.
22	186	Gouvenou	Z	m.t.
23	45	Durand	Castorama	m.t.
24	43	Marie	Castorama	m.t.
25	172	Peiper	Tulip	m.t.
26	174	Rogiers	Tulip	m.t.
27	128	Yates	Motorola	m.t.
28	117	Emons	Merc. Uno	m.t.
29	113	Petito	Merc. Uno	m.t.
30	163	Farazijn	Telekom	m.t.
31	87	Zanini	Italbonifica	m.t.
32	152	Elliot	Seur	m.t.
33	122	Alvis	Motorola	m.t.
34	64	Gainetdinov	Lotus	m.t.
35	93	Criscione	Jolly 88	m.t.
36	48	Davy	Castorama	m.t.
37	195	Mantovan	ZG Mobili	m.t.
38	108	Szerszynski	Lampre	m.t.
39	28	Santamaria	Banesto	m.t.
40	11	Barsotelli	Amore e Vita	m.t.
41	177	Holm	Tulip	m.t.
42	12	Calcaterra	Amore e Vita	m.t.
43	185	Comillet	Z	m.t.
44	6	Gelfi	GB-MG	m.t.
45	151	Ugrumov	Seur	m.t.
46	31	Chiappucci	Carrera	m.t.
47	79	Volpi	Gatorade	m.t.
48	121	Hampsten	Motorola	m.t.
49	16	Giraldi	Amore e Vita	m.t.
50	71	Fignon	Gatorade	m.t.
51	77	Zanatta	Gatorade	m.t.
52	13	Convalle	Amore e Vita	m.t.
53	25	Indurain, M.	Banesto	m.t.
54	124	Demies	Motorola	m.t.
55	91	Botarelli	Jolly 88	m.t.
56	194	Rodríguez	ZG Mobili	m.t.
57	188	Lammerts	Z	m.t.
58	7	Jaskula	GB-MG	m.t.
59	34	Giannelli	Carrera	m.t.
60	39	Bontempi	Carrera	m.t.
61	111	Giupponi	Merc. Uno	m.t.
62	72	Giovannetti	Gatorade	m.t.
63	5	Poli	GB-MG	m.t.
64	26	Indurain, P.	Banesto	m.t.
65	9	Vanzella	GB-MG	m.t.
66	118	Canzonieri	Merc. Uno	m.t.
67	115	Leali	Merc. Uno	m.t.
69	192	Faresin	ZG Mobili	m.t.
70	125	Schur	Motorola	m.t.
71	17	Molinari	Amore e Vita	m.t.
72	58	Lietti	Ariostea	m.t.
73	197	Trepin	ZG Mobili	m.t.
74	65	Arrieta	Lotus	m.t.
75	95	Mariuzzo	Jolly 88	m.t.
76	112	Zaina	Merc. Uno	m.t.
77	176	Jentsch	Tulip	m.t.
78	109	Tonkov	Lampre	m.t.
79	62	Gianetti	Lotus	m.t.
80	4	Cesarini	GB-MG	m.t.
81	63	Richard	Lotus	m.t.
82	104	Nicolleti	Lampre	m.t.
83	133	Díaz Zabala	ONCE	m.t.
84	98	Steiger	Jolly 88	m.t.
85	153	Klimov	Seur	m.t.
86	161	Ampler	Telekom	m.t.
87	184	Casado	Z	m.t.
88	159	Urea	Seur	m.t.
89	132	Díaz Otazu	ONCE	m.t.
90	78	Santaromita	Gatorade	m.t.
91	158	Alemany	Seur	m.t.
92	131	Aldanondo	ONCE	m.t.
93	3	Gusmeroli	GB-MG	m.t.
94	167	Heppner	Telekom	m.t.
95	183	Capelle	Z	m.t.
96	67	Valbuena	Lotus	m.t.
97	189	Seigneur	Z	m.t.
98	59	Rijs	Ariostea	m.t.
99	129	Zimmerman	Motorola	m.t.
100	54	Conti	Ariostea	m.t.
101	53	Saligari	Ariostea	m.t.
102	52	Cassani	Ariostea	m.t.
103	92	Cattai	Jolly 88	m.t.
104	103	Bramati	Lampre	m.t.
105	57	Lelli	Ariostea	m.t.
106	162	Bolts	Telekom	m.t.
107	55	Ferrigato	Ariostea	m.t.
108	2	Vona	GB-MG	m.t.
109	36	Cárdenas	Carrera	m.t.
110	119	Pierdomenico	Merc. Uno	m.t.
111	35	Ghirotto	Carrera	m.t.
112	137	Stephens	ONCE	m.t.
113	37	Roscioli	Carrera	m.t.
114	146	Lupeikis	Postobon	m.t.
115	141	Herrera	Postobon	m.t.
116	27	Luquin	Banesto	m.t.
117	105	Piovani	Lampre	m.t.
118	143	Espinosa	Postobon	m.t.
119	97	Siboni	Jolly 88	m.t.
120	76	Gotti	Gatorade	m.t.
121	145	Romanovas	Postobon	m.t.
122	42	Arnould	Castorama	m.t.
123	198	Perona	ZG Mobili	m.t.
124	149	Rico	Postobon	m.t.
125	127	Walton	Motorola	m.t.
126	182	Bezault	Z	m.t.
127	84	Podenzana	Italbonifica	m.t.
128	165	Holzmann	Telekom	m.t.
129	169	Schleicher	Telekom	m.t.
130	56	Furlan	Ariostea	m.t.
131	21	Philipot	Banesto	m.t.
132	66	Martínez	Lotus	m.t.
133	134	Fuerte	ONCE	m.t.
134	148	Moncada	Postobon	m.t.
135	142	Marín	Postobon	m.t.
136	142	Marín	Postobon	m.t.
137	23	Fuchs	Banesto	m.t.
138	173	Lodge	Tulip	m.t.
139	86	Settembrini	Italbonifica	m.t.
140	41	Rue	Castorama	m.t.
141	22	De las Cuevas	Banesto	m.t.
142	29	Uriarte	Banesto	m.t.
143	69	Da Silva	Lotus	m.t.
144	187	Lance	Z	m.t.
145	147	Ortegón	Postobon	m.t.
146	74	Rondón	Gatorade	m.t.
147	96	Massi	Jolly 88	m.t.
148	138	Villanueva	ONCE	m.t.

PUNTOS

	CORREDOR		Equipo	Puntos
1	8	Cipollini	GB-MG	35
2	126	Sciandri	Motorola	24
3	15	Di Basco	Amore e Vita	20
4	49	Simon	Castorama	14
5	51	Baffi	Ariostea	13
6	106	Svorada	Lampre	13
7	75	Fidanza	Gatorade	12
8	99	Strazzer	Jolly 88	10
9	114	Martinello	Merc. Uno	8
10	199	Strazzer	ZG Mobili	6

JOVEN

	CORREDOR		Equipo	Tiempo
1	49	Simon	Castorama	2h.24:34
2	99	Strazzer	Jolly 88	m.t.
3	106	Svorada	Lampre	m.t.
4	101	Bortolami	Lampre	m.t.
5	186	Gouvenou	Z	m.t.
6	163	Farazijn	Telekom	m.t.
7	87	Zanini	Italbonifica	m.t.
8	48	Davy	Castorama	m.t.
9	28	Santamaria	Banesto	m.t.
10	16	Giraldi	Amore e Vita	m.t.
11	26	Indurain, P.	Banesto	m.t.

EQUIPOS

	EQUIPO	Tiempo
1	LAMPRE	7h.13:42
2	MOTOROLA	m.t.
3	CASTORAMA	m.t.
4	MAGLIFICIO	m.t.
5	TULIP	m.t.
6	MERCATONE	m.t.
7	TELEKOM	m.t.
8	NAVIGARE	m.t.
9	AMORE & VITA	m.t.
10	JOLLY	m.t.
11	GATORADE	m.t.
12	BOTTECCHIA	m.t.
13	CARRERA	m.t.
14	Z	m.t.
15	BANESTO	m.t.
16	SEUR	m.t.
17	ARIOSTEA	m.t.
18	FESTINA	m.t.
19	ONCE	m.t.
20	RYALCAO	m.t.

GENERAL MONTAÑA

	CORREDOR		Equipo	Puntos
1	31	Chiappucci	Carrera	76
2	54	Conti	Ariostea	45
3	25	Indurain, M.	Banesto	35

PUNTOS

	CORREDOR		Equipo	Puntos
1	8	Cipollini	GB-MG	236
2	25	Indurain, M.	Banesto	183
3	126	Sciandri	Motorola	177
4	31	Chiappucci	Carrera	159
5	1	Chioccioli	GB-MG	144
6	51	Baffi	Ariostea	132

INTERGIRO

	CORREDOR		Equipo	Tiempo
1	25	Indurain, M.	Banesto	56.51:55
2	31	Chiappucci	Carrera	a 51 s.
3	182	Bezault	Z	m.t.
4	22	De las Cuevas	Banesto	a 59 s.
5	126	Sciandri	Motorola	a 1:06
6	147	Ortegón	Postobon	a 1:27

JOVEN

	CORREDOR		Equipo	Tiempo
1	109	Tonkov	Lampre	102.28:34
2	76	Gotti	Gatorade	a 41:21
3	22	De las Cuevas	Banesto	a 1.33:01
4	198	Perona	ZG Mobili	a 1.53:36
5	142	Marín	Postobon	a 2.06:32
6	49	Simon	Castorama	a 2.12:55

EQUIPOS

	EQUIPO	Tiempo
1	MAGLIFICIO	307h.23:06
2	ARIOSTEA	a 18:01
3	GATORADE	a 27:15
4	MERCATONE	a 49:50
5	BOTTECCHIA	a 51:34
6	FESTINA	a 55:28
7	BANESTO	a 57:57
8	TELEKOM	a 1.33:57
9	RYALCAO	a 1.37:32
10	CARRERA	a 1.41:41
11	Z	a 2.47:32
12	CASTORAMA	a 2.48:19
13	LAMPRE	a 2.54:54
14	MOTOROLA	a 3.08:38
15	JOLLY	a 4.49:46
16	TULIP	a 4.50:36
17	SEUR	a 5.14.00
18	ONCE	a 6.12:04
19	NAVIGARE	a 6.42:48
20	AMORE & VITA	a 6.09:47

AÑO LIV. Número 15.879. Redacción y Administración: Paseo de Recoletos, 14. 28001 Madrid. Télex 22843. Fax 337 32 60. Teléfono **3373220**

MARCA

SUBDIRECTOR
José Vicente Hernáez

DIRECTOR
Luis Infante Bravo
DIRECTOR ADJUNTO
Jesús Ramos García

REDACTORES JEFES
Manuel Saucedo
Alejandro Sopeña
Amalio Moratalla

Talleres: Políg. Indust. Las Arenas (Pinto)
Tels. 691 48 62 - 691 48 95. D. L. M. 620 1958

DIFUSION CONTROLADA POR OJD

EDITA: ESPACIO EDITORIAL, S. A.

PRESIDENTE: Luis Infante Bravo.
VICEPRESIDENTE: José María Bergareche.
CONSEJERO DELEGADO: Juan Kindelán.
DIRECTOR GENERAL: Alejandro Kindelán.
DIRECTOR COMERCIAL: José J. López Santiago.
DIRECTOR TECNICO: Fernando Sanz Pascual.
DIRECTOR ADMINISTRATIVO: Damián Fabra.
DIRECTOR DE PRODUCCION: Fernando García Monzón.

Publicidad: NOVOMEDIA, S. A. Recoletos, 15. 28001 MADRID

CONSEJERO DELEGADO: José Manuel Rodrigo.
JEFE DE PUBLICIDAD: Jesús Sánchez.
MADRID: Pablo Melgar. Recoletos, 15. Tel. 577 56 42. Fax: 577 68 29
BARCELONA: José Suárez Beethoven, 15. Tel. 201 12 66.
BILBAO: Juan Luis González Anduiza. Alameda Mazarredo, 6. Tel. 424 46 05.
VALENCIA: José Vicente Sánchez-Beato. Embajador Vich, 3. Tel. 351 10 65.
ANDALUCIA: Manuel Blázquez. Avda. Rep. Argentina, 24, 3.º dcha., 3A. Tel. (95) 427 58 94. Fax: 428 26 06.
Circulación: Recoletos, 3, 1.º 28001 MADRID.
MADRID: 337 37 88 y 337 37 89. SEVILLA: 469 22 69. VALENCIA: 266 53 17.

W. W. I. RECUBRIMIENTOS ESPECIALES, S. A.

En la Junta General Extraordinaria y Universal de Accionistas de la Sociedad, celebrada en su domicilio social el día 29 de mayo de 1992, se adoptó, por unanimidad, entre otros, el acuerdo de transformación de esta compañía en Sociedad de Responsabilidad Limitada, pasando a denominarse W. W. I. RECUBRIMIENTOS ESPECIALES, S. L.

Madrid, 12 de junio de 1992
EL CONSEJERO-SECRETARIO DEL CONSEJO DE ADMINISTRACION. Fdo.: Eduardo de Mendoza y Roldán

REIG
El Purito

TECOP

GENERAL

Y posiciones en la general en etapas anteriores.

1. Genova	2 Genova-Uliveto Terme	3 Uliveto Terme-Arezzo	4 Arezzo-Sansepolcro	5 Sansepolcro-P. S. Elpidio	6 Porto S. Elpidio-Sulmona	7 Roccaraso-Melfi	8 Melfi-Aversa	9 Aversa-Latina	10 Latina Terminillo	11 Montepulciano-Imola	12 Imola-B. del Grappa	13 B. Grappa-Corvara A. B.	14 Corvara A. B.-M. Bondone	15 Riva del G.-P. Sull'Oglio	16 P. Sull'Oglio-Sondrio	17 Sondrio-Vercelli	18 Vercelli-Monviso	19 Saluzzo-Pila	20 St. Vincent-Verbania	21 Verbania-Vigevano	CORREDOR	EQUIPO	Tiempo	
2	2	1	1	1	1	1	1	1	1	1	1	1	1	1	1	1	1	1	1	1	25 M. Indurain	BAN	102.17:08	=
20	19	9	4	4	5	5	5	5	3	3	4	3	3	3	2	2	2	2	2	2	31 Chiappucci	CAR	a 2:10	=
10	10	4	9	9	8	8	8	9	16	9	9	8	7	7	6	6	6	3	3	3	1 Chioccioli	GBM	a 3:19	=
24	25	11	5	5	6	6	6	7	5	5	5	4	4	4	7	7	7	5	4	4	72 Giovannetti	GAT	a 4:00	=
32	32	13	13	13	11	11	11	11	6	6	6	6	6	6	5	5	4	6	5	5	121 A. Hampsten	MOT	a 4:26	=
129	115	31	44	44	9	9	9	10	8	8	8	5	5	5	4	4	3	4	6	6	2 F. Vona	GBM	a 4:34	=
125	111	29	32	31	7	7	7	8	4	4	3	7	8	8	8	8	8	7	7	7	141 L. Herrera	RYA	a 9:27	=
54	51	42	22	21	15	18	18	18	14	15	13	13	12	12	12	12	11	8	8	8	109 P. Tonkov	LAM	a 11:26	=
100	90	25	25	24	4	3	3	3	2	2	2	2	2	2	3	3	5	9	9	9	54 R. Conti	ARI	a 11:34	=
102	92	60	49	48	25	25	25	25	17	17	17	12	11	11	11	11	10	10	10	10	185 B. Cornillet	Z	a 14:41	=
23	24	35	31	30	20	20	20	20	15	16	15	14	13	13	13	13	14	11	11	11	161 U. Ampler	TEL	a 15:41	=
33	33	7	14	14	12	12	12	12	10	11	14	9	15	15	14	14	13	12	12	12	57 M. Lelli	ARI	a 17:20	=
97	87	53	53	51	16	16	16	16	9	10	10	16	17	17	17	17	17	14	13	13	192 G. Faresin	MOB	a 21:12	=
164	148	76	101	98	35	31	31	32	25	24	24	18	18	18	18	18	18	13	14	14	65 R. Arrieta	LOS	a 21:47	=
103	93	26	37	36	23	23	23	23	12	13	16	11	9	9	9	9	9	15	15	15	111 F. Giupponi	MER	a 21:49	=
167	150	78	88	83	31	34	34	34	29	28	26	17	16	16	16	16	16	16	16	16	66 J.T. Mtnez.	LOS	a 23:01	=
13	13	30	11	11	10	10	10	6	7	7	7	20	21	22	21	21	21	18	17	17	7 Z. Jaskula	GBM	a 32:26	=
47	46	135	83	86	32	30	30	30	31	30	31	26	23	20	19	19	22	19	18	18	115 B. Leali	MER	a 37:51	=
37	38	15	19	18	2	2	2	2	23	23	23	19	14	14	15	15	15	17	19	19	56 G. Furlan	ARI	a 45:48	=
21	20	10	15	15	13	13	13	13	13	14	12	27	24	24	25	25	25	21	20	20	91 P. Botarelli	JOL	a 49:06	=
86	77	24	28	27	18	19	19	19	18	18	18	24	22	23	22	22	20	23	21	21	21 F. Philipot	BAN	a 51:09	=
43	44	16	18	76	55	49	47	48	41	41	38	36	32	32	30	30	26	24	22	22	151 P. Ugrumov	SEU	a 51:49	=
72	67	50	43	43	24	24	24	24	20	20	20	15	19	21	20	20	19	25	23	23	76 I. Gotti	GAT	a 52:47	=
160	143	97	117	110	37	36	36	36	36	36	35	28	25	25	24	24	24	22	24	24	194 N. Rodríguez	MOB	a 53:02	=
145	173	136	126	116	38	38	41	41	37	34	33	30	30	30	31	31	27	26	25	25	149 E. Rico	RYA	a 53:45	=
42	42	39	36	35	22	22	22	22	19	19	19	25	29	29	29	29	30	27	26	26	42 D. Arnould	CAS	a 59:48	=
55	52	43	50	49	26	26	26	26	32	32	28	23	20	19	23	23	23	20	27	27	112 E. Zaïna	MER	a 59:57	=
44	43	40	47	46	51	50	48	46	44	43	42	33	34	35	32	32	31	29	28	28	167 J. Heppner	TEL	a 1.02:10	=
76	70	21	26	25	17	17	17	17	28	27	25	21	26	26	27	27	29	31	29	29	79 A. Volpi	GAT	a 1.05:08	=
98	88	58	60	57	28	28	29	29	30	31	29	29	35	34	34	34	35	28	30	30	162 U. Bolts	TEL	a 1.14:13	=
70	65	20	35	34	21	21	21	21	34	33	32	34	27	27	26	26	28	30	31	31	41 G. Rué	CAS	a 1.15:07	=
128	114	67	76	74	30	29	28	28	27	26	27	22	28	28	28	28	32	34	32	32	23 F. Fuchs	BAN	a 1.23:48	=
80	73	52	46	45	50	46	44	44	43	39	37	35	36	36	33	33	33	32	33	33	184 P. Casado	Z	a 1.25:58	=
101	91	114	109	104	115	97	95	90	70	66	62	49	51	49	48	48	41	35	34	34	64 Gainetdinov	LOS	a 1.26:13	=
118	107	64	39	38	47	45	43	43	39	37	34	31	37	37	37	37	36	33	35	35	176 O. Jentsch	TUL	a 1.34:13	=
45	166	121	102	99	59	56	55	55	48	49	46	42	41	44	41	41	39	36	36	36	165 J. Holzmann	TEL	a 1.39:20	=
143	128	72	66	64	53	51	52	52	46	44	44	50	46	50	49	49	46	40	37	37	148 G. Moncada	RYA	a 1.41:31	=
14	14	6	3	3	3	4	4	4	24	29	30	32	31	31	36	36	34	37	38	38	22 De las Cuev.	BAN	a 1.44:27	=
28	29	12	16	16	36	32	32	31	22	22	22	51	53	52	50	50	44	38	39	39	71 L. Fignon	GAT	a 1.44:38	=
105	95	61	99	96	68	64	63	63	58	64	65	58	48	47	45	45	40	42	40	40	36 H. Cárdenas	CAR	a 1.46:33	=
9	9	32	24	23	44	39	38	38	51	50	48	43	42	38	38	38	45	46	41	41	39 G. Bontempi	CAR	a 1.51:16	=
138	123	95	78	173	70	65	64	65	61	73	71	67	55	56	55	55	51	48	42	42	74 A. Rondón	GAT	a 1.51:51	=
112	101	93	70	68	29	35	35	35	40	38	40	37	33	33	35	35	38	39	43	43	129 Zimmerman	MOT	a 1.52:30	=
90	80	87	82	79	66	69	68	68	76	86	87	74	60	60	59	58	55	51	44	44	69 A. Da Silva	LOS	a 1.58:59	=
64	60	19	20	19	43	41	40	40	35	35	36	44	38	39	39	39	37	41	45	45	173 H. Lodge	TUL	m.t.	=
65	61	48	38	37	79	88	87	87	89	79	76	71	68	68	63	62	57	52	46	46	38 G. Perini	CAR	a 2.00:27	=
114	103	116	112	106	60	58	56	56	55	51	50	47	49	48	47	47	48	43	47	47	107 Z. Spruch	LAM	a 2.02:01	=
61	57	18	10	10	41	40	39	39	42	40	39	53	54	54	51	51	49	44	48	48	117 N. Emonds	MER	a 2.03:17	=
104	94	90	91	87	58	52	50	50	50	48	45	41	40	43	40	40	43	45	49	49	134 A. Fuerte	ONC	a 2.03:20	=
116	105	85	74	72	54	54	54	54	49	47	47	38	43	45	43	43	42	47	50	50	143 L. Espinosa	RYA	a 2.04:53	=
175	157	130	129	119	118	98	96	91	102	115	119	86	82	78	74	73	62	53	51	51	198 D. Perona	MOB	a 2.05:02	=
121	109	65	73	71	99	80	77	77	62	56	54	62	58	58	57	57	52	49	52	52	97 M. Siboni	JOL	a 2.07:00	=
163	146	124	127	117	126	91	89	89	88	77	74	60	56	57	56	56	54	58	53	53	196 F. Puttini	MOB	a 2.11:06	=
149	133	74	96	91	45	42	45	45	65	67	67	46	45	40	42	42	47	50	54	54	86 Settembrini	ITL	a 2.13:58	=
111	169	154	116	109	61	57	57	57	66	65	69	56	64	63	66	65	76	60	55	55	63 P. Richard	LOS	a 2.14:51	=
58	54	45	64	60	89	115	114	115	106	87	82	64	71	64	60	59	61	63	56	56	35 M. Ghirotto	CAR	a 2.16:29	=
82	75	54	57	55	52	53	51	51	47	46	49	54	50	53	53	53	50	54	57	57	142 R. Marín	RYA	a 2.17:58	=
34	35	14	8	8	34	33	33	33	33	53	52	45	47	41	44	44	53	55	58	58	137 N. Stephens	ONC	a 2.20:06	=
5	5	3	2	2	39	37	37	37	45	45	43	70	77	79	75	74	64	56	59	59	182 L. Bezault	Z	a 2.20:46	=
84	76	55	55	53	63	59	58	58	52	63	63	69	67	67	64	63	59	57	60	60	108 Szerszynski	LAM	m.t.	=
29	30	37	40	39	49	48	46	47	57	54	53	61	57	55	54	54	58	64	61	61	49 F. Simon	CAS	a 2:24:21	=
157	139	75	104	101	112	107	110	110	75	70	68	76	85	86	81	80	70	62	62	62	3 R. Gusmeroli	GBM	a 2:29:14	=
3	3	27	6	6	40	44	42	42	38	42	41	48	44	46	46	46	56	59	63	63	147 J.C. Ortegón	RYA	a 2:34:43	=
40	40	134	95	90	67	63	62	62	74	69	66	59	69	69	65	64	74	61	64	64	6 L. Gelfi	GBM	a 2:36:31	=
89	79	57	61	63	92	81	78	78	64	58	59	66	74	76	73	72	68	67	65	65	34 A. Giannelli	CAR	a 2:38:09	=
11	11	126	81	121	129	158	147	146	139	105	103	82	75	74	68	67	69	77	66	66	101 G. Bortolami	LAM	a 2:38:48	=
52	49	107	103	100	48	43	49	49	63	61	61	57	66	66	69	68	63	66	67	67	119 Pierdomenico	MER	a 2:41:17	=
79	72	81	108	103	95	83	80	81	81	76	72	68	65	65	62	61	67	73	68	68	103 D. Bramatri	LAM	a 2:42:22	=
156	138	156	162	150	153	120	118	117	118	95	94	81	91	91	84	83	79	78	69	69	62 M. Gianetti	LOS	a 2:43:50	=
141	126	70	98	93	108	131	127	128	83	78	73	63	59	59	61	60	66	68	70	70	163 P. Farazijn	TEL	a 2:44:07	=
48	47	17	30	29	19	15	15	15	21	21	21	39	52	51	52	52	60	65	71	71	113 G. Petito	MER	a 2:45:08	=
162	145	99	122	159	162	136	132	132	111	93	88	90	84	85	80	79	72	69	72	72	159 J. Urea	SEU	a 2:45:21	=
135	120	149	147	134	64	62	61	61	73	91	91	79	73	75	71	70	65	70	73	73	131 X. Aldanondo	ONC	a 2:47:23	=
151	135	153	144	131	125	106	105	105	94	94	93	77	72	71	70	69	71	71	74	74	78 Santaromita	GAT	a 2:47:43	=
85	167	142	113	152	155	119	117	114	79	89	89	84	81	83	77	76	73	72	75	75	153 V. Klimov	SEU	a 2:47:54	=
69	64	49	65	62	91	82	82	83	84	100	98	110	102	99	92	91	85	81	76	76	48 T. Davy	CAS	a 2:49:10	=
153	137	155	133	123	132	109	107	107	117	98	102	104	97	97	89	88	83	75	77	77	27 J. Lukin	BAN	a 2:49:41	=
154	174	164	158	147	151	118	116	116	85	83	81	83	80	82	78	77	75	76	78	78	84 M. Podenzana	ITL	a 2:50:48	=
25	26	79	77	75	100	123	124	124	129	104	104	75	70	72	72	71	80	79	79	79	9 F. Vanzella	GBM	a 2:55:10	=
60	56	46	63	59	88	74	72	72	69	62	60	72	78	73	67	66	77	74	80	80	166 C. Henn	TEL	a 2:55:41	=
110	100	141	125	115	124	137	137	136	137	133	127	114	109	107	95	94	91	80	81	81	29 J.R. Uriarte	BAN	a 2:56:19	=
140	125	96	124	114	114	84	83	80	80	75	78	87	83	84	86	85	81	82	82	82	133 P. D. Zabala	ONC	a 2:57:41	=
46	45	82	85	81	56	70	69	69	78	88	92	89	76	77	79	78	82	83	83	83	124 M. Dernies	MOT	a 2:57:52	=
73	162	163	149	137	141	148	142	137	138	130	132	107	96	95	88	87	94	89	84	84	195 M. Mantovan	MOB	a 3:04:21	=
106	96	62	72	70	98	90	88	88	101	84	84	96	99	105	101	100	102	92	85	85	55 A. Ferrigato	ARI	a 3:04:41	=
35	36	103	115	108	120	102	100	95	92	85	85	102	95	90	85	84	89	86	86	86	177 B. Holm	TUL	a 3:06:16	=
178	159	100	142	136	119	110	112	113	115	96	95	100	105	106	100	99	96	96	87	87	105 M. Piovani	LAM	a 3:06:26	=
50	48	8	23	22	74	68	67	67	72	68	64	78	88	80	82	81	86	84	88	88	126 M. Sciandri	MOT	a 3:08:45	=
63	59	83	69	67	96	77	75	75	77	71	70	80	90	89	87	86	93	88	89	89	128 S. Yates	MOT	a 3:10:31	=
117	106	144	137	126	73	100	98	100	109	108	107	94	93	93	90	89	84	85	90	90	186 T. Gouvenou	Z	a 3:11:44	=
120	170	167	153	153	156	155	151	150	152	119	122	88	100	98	94	93	90	87	91	91	96 R. Massi	JOL	a 3:14:52	=
16	16	33	41	40	80	93	91	93	91	82	79	95	94	94	91	90	88	93	92	92	123 S. Bauer	MOT	a 3:15:51	=
94	84	139	93	89	107	129	125	125	122	139	136	130	116	113	105	104	106	90	93	93	88 L. Lom	ITL	a 3:16:56	=
67	62	84	79	77	101	85	84	84	87	101	101	103	107	102	98	97	100	91	94	94	37 F. Roscioli	CAR	a 3:18:16	=
39	39	105	92	88	106	101	99	101	95	107	106	106	108	111	108	107	95	97	95	95	146 R. Lupeikis	RYA	a 3:19:46	=
88	78	56	56	54	85	73	81	82	96	90	83	101	106	101	102	101	103	94	96	96	114 Martinello	MER	a 3:19:59	=
177	158	159	150	149	131	96	94	97	105	127	120	98	103	103	99	98	101	107	97	97	118 Canzonieri	MER	a 3:20:13	=
92	82	111	90	85	105	89	102	103	82	97	96	99	98	100	97	96	92	95	98	98	145 J. Romanovas	RYA	a 3:20:14	=
26	27	36	59	61	90	87	86	86	98	80	86	85	92	92	93	92	97	98	99	99	58 M. Lietti	ARI	a 3:21:37	=
107	97	91	94	94	109	124	120	120	125	118	115	116	121	121	107	106	109	101	1001	100	53 M. Saligari	ARI	a 3:23:26	=
68	63	109	111	175	175	169	163	163	162	132	125	118	123	116	114	113	108	105	1011	101	59 B. Rijs	ARI	a 3:26:42	=
95	85	88	84	80	103	86	85	85	97	121	118	120	113	114	110	109	107	99	1021	102	183 C. Capelle	Z	a 3:27:50	=
124	110	145	143	130	137	132	128	123	112	106	105	105	110	109	106	105	98	100	1031	103	132 Díaz Otazu	ONC	a 3:28:03	=

SIMBOLOS

ETAPA
- △ Con puerto
- ◆ Final montaña
- ○ Contrarreloj
- ● Abandono

PUESTOS
- Sube ▲
- Baja ▼
- Repite =
- Sobre el día anterior

1. Genova	2 Genova-Uliveto Terme	3 Uliveto Terme-Arezzo	4 Arezzo-Sansepolcro	5 Sansepolcro-P. S. Elpidio	6 Porto S. Elpidio-Sulmona	7 Roccaraso-Melfi	8 Melfi-Aversa	9 Aversa-Latina	10 Latina Terminillo	11 Montepulciano-Imola	12 Imola-B. del Grappa	13 B. Grappa-Corvara A. B.	14 Corvara A. B.-M. Bondone	15 Riva del G.-P. Sull'Oglio	16 P. Sull'Oglio-Sondrio	17 Sondrio-Vercelli	18 Vercelli-Monviso	19 Saluzzo-Pila	20 St. Vincent-Verbania	21 Verbania-Vigevano	CORREDOR	Equipo	Tiempo	
56	34	80	29	28	77	105	104	104	114	120	113	108	104	104	103	102	104	104	1041	104	87 S. Zanini	ITL	a 3:28:48	=
176	176	174	175	172	168	175	172	173	165	158	157	145	144	137	121	120	110	112	1051	105	67 J. Valbuena	LOS	a 3:30:36	=
30	31	38	58	56	86	113	111	112	121	113	110	112	118	118	116	115	119	114	1061	106	52 D. Cassani	ARI	a 3:30:48	=
6	6	66	48	47	83	111	109	109	100	114	112	113	119	119	111	110	114	102	1071	107	45 J. Durand	CAS	a 3:31:18	=
169	152	125	136	145	148	151	146	145	148	116	114	92	101	108	96	95	99	103	1081	108	93 S. Criscione	JOL	a 3:34:17	=
166	141	122	131	161	164	139	136	135	126	128	128	121	111	112	104	103	105	106	1091	109	158 I. Alemany	SEU	a 3:35:50	=
159	142	123	119	112	122	121	164	164	163	156	154	136	137	141	130	129	129	109	1101	110	178 S. Lilholt	TUL	a 3:38:24	=
41	41	106	80	78	102	95	93	96	104	126	131	135	135	133	128	127	111	108	1111	111	187 P. Lance	Z	a 3:39:42	=
83	74	86	110	105	116	154	145	144	147	112	109	111	117	117	112	111	115	115	1121	112	152 M. Elliott	SEU	a 3:44:51	=
78	168	166	156	143	146	116	115	111	120	122	121	115	120	120	113	112	117	110	1131	113	77 S. Zanatta	GAT	a 3:46:53	=
8	8	28	45	41	81	79	76	76	90	102	97	109	112	110	109	108	112	111	1141	114	51 A. Baffi	ARI	a 3:47:17	=
36	37	104	114	107	117	104	103	98	107	103	100	125	128	127	135	134	113	113	1151	115	189 E. Seigneur	Z	a 3:47:45	=
119	108	117	123	120	128	141	144	143	146	143	144	129	115	115	119	118	122	117	1161	116	197 D. Trepin	MOB	a 3:52:29	=
15	15	177	176	174	174	173	175	176	173	170	167	157	156	154	146	145	144	120	1171	117	127 B. Walton	MOT	a 3:52:32	=
168	151	172	168	165	167	164	157	156	155	159	152	148	147	143	129	128	116	116	1181	118	15 A. Di Basco	AMO	a 3:52:33	=
38	165	162	128	156	159	166	160	157	156	152	147	143	130	123	117	116	120	122	1191	119	75 G. Fidanza	GAT	a 3:53:01	=
74	68	138	120	113	123	122	119	119	113	110	117	119	124	126	120	119	123	123	1201	120	13 F. Convalle	AMO	a 3:53:09	=
146	130	98	86	82	104	99	97	99	108	117	116	117	122	125	115	114	118	118	1211	121	168 A. Kappes	TEL	a 3:53:55	=
130	116	148	152	140	143	149	149	148	150	148	142	141	125	124	118	117	121	119	1221	122	174 R. Rogiers	TUL	a 3:55:16	=
155	175	169	169	166	166	168	171	172	157	129	124	124	114	122	126	125	128	126	1231	123	11 Bastorelli	AMO	a 3:56:01	=
126	112	146	145	132	138	146	140	140	142	131	134	132	133	131	125	124	127	129	1241	124	4 F. Cesarini	GBM	a 3:57:33	=
12	12	5	7	7	71	92	90	92	103	124	130	128	131	128	123	122	125	121	1251	125	98 D. Steiger	JOL	a 3:57:41	=
57	53	44	51	97	111	133	131	131	134	136	138	140	141	136	132	131	132	125	1261	126	125 J. Schur	MOT	a 3:58:17	=
22	23	132	107	142	145	150	173	174	171	169	165	153	152	147	140	139	138	131	1271	127	106 J. Svorada	LAM	a 4:01:04	=
18	17	73	68	65	93	108	106	106	116	134	135	133	134	132	122	121	124	124	1281	128	172 A. Peiper	TUL	a 4:01:42	=
49	21	101	100	95	110	130	126	127	130	144	133	131	132	129	124	123	126	128	1301	129	8 M. Cipollini	GBM	a 4:02:16	▲
122	171	168	165	157	160	157	152	151	124	125	123	122	126	130	127	126	130	127	1291	130	92 S. Cattai	JOL	a 4:02:31	▼
147	131	151	159	148	152	153	162	161	159	154	153	149	148	144	134	133	134	133	1311	131	26 P. Indurain	BAN	a 4:02:55	=
170	153	158	157	144	147	162	156	155	154	157	155	150	149	146	137	136	136	135	1321	132	188 J. Lammerts	Z	a 4:04:46	=
108	98	140	154	141	144	161	155	154	153	149	145	137	138	142	138	137	137	136	1331	133	28 Santamaría	BAN	a 4:04:48	=
1	1	23	27	26	76	126	121	118	123	138	140	139	140	135	131	130	131	130	1341	134	43 T. Marie	CAS	a 4:06:16	=
158	140	157	163	154	157	171	167	167	166	163	160	156	155	155	148	147	146	138	1351	135	102 F. Bontempi	LAM	a 4:07:52	=
180	161	133	146	133	139	134	138	138	140	150	146	142	142	138	133	132	133	132	1361	136	199 G. Strazzer	MOB	a 4:08:23	=
144	129	119	155	146	149	163	176	175	172	165	163	159	154	152	142	141	141	140	1371	137	104 D. Nicoletti	LAM	a 4:09:03	=
172	154	127	161	151	154	145	139	139	141	140	137	134	136	140	136	135	135	134	1381	138	95 D. Mariuzzo	JOL	a 4:10:29	=
171	147	178	177	176	176	167	161	160	161	155	151	147	146	139	139	138	139	137	1391	139	83 *Fontanelli*	ITL	a 4:13:06	=
71	66	137	138	127	135	143	143	142	144	151	148	144	143	145	141	140	140	139	1401	140	99 M. Strazzer	JOL	a 4:14:26	=
152	136	120	151	139	142	125	133	130	133	146	150	146	145	150	145	144	143	141	1411	141	164 B. Groene	TEL	a 4:16:44	=
17	163	161	164	155	158	156	148	147	149	147	141	151	150	148	144	143	142	142	1421	142	138 Villanueva	ONC	a 4:19:12	=
81	180	176	172	169	171	165	165	165	164	162	161	160	159	157	152	150	149	144	1431	143	16 S. Giraldi	AMO	a 4:19:37	=
51	179	179	178	177	177	174	169	169	168	166	162	158	157	153	149	148	147	145	1441	144	12 Calcaterra	AMO	a 4:20:32	=
174	156	129	140	129	136	144	158	158	158	160	158	154	153	149	147	146	145	143	1451	145	169 Schleicher	TEL	a 4:21:06	=
123	177	180	179	178	178	177	174	171	170	168	164	161	158	156	151	149	148	146	1461	146	122 N. Alvis	MOT	a 4:25:04	=
161	144	171	173	170	172	170	166	166	167	164	159	155	160	158	154	152	151	147	1471	147	17 M. Molinari	AMO	a 4:27:16	=
148	132	170	170	167	169	176	170	170	169	167	166	162	161	159	153	151	150	148	1481	148	5 E. Poli	GBM	a 4:34:39	=
77	71	22	17	17	14	14	14	14	11	12	11	10	10	10	10	10	12		●		191 L. Sierra	MOB		
133	118	89	42	42	82	72	71	71	60	55	55	73	79	81	76	75	87		●		89 R. Vairetti	ITL		
99	89	59	33	32	78	76	74	74	68	81	80	97	89	88	83	82	78		●		33 V. Poulnikov	CAR		
31	164	165	166	158	161	172	168	168	160	161	156	152	151	151	150	153	●				46 H. Kindberg	CAS		
27	28	102	67	66	94	117	130	129	132	135	129	127	129	134	143	142	●				18 B. Risi	AMO		
150	134	152	141	164	72	67	66	64	67	60	57	52	61	61	58	●					171 L. Roosen	TUL		
165	149	77	97	92	33	55	53	53	53	59	58	65	62	62	●						85 M. Moro	ITL		
136	121	118	139	128	75	103	101	102	110	109	108	93	87	87	●						61 S. Kelly	LOS		
7	7	2	12	12	42	66	65	66	59	57	56	40	39	42	●						47 Y. Ledanois	CAS		
87	178	175	174	171	173	160	159	159	119	111	111	91	86	96	●						19 J. Worre	AMO		
62	58	47	21	20	69	71	70	70	56	52	51	55	63	70	●						14 Della Santa	AMO		
115	104	143	148	135	140	147	141	141	143	141	139	138	139	●							81 S. Allocchio	ITL		
109	99	92	106	124	133	127	122	121	127	99	99	123	127	●							73 D. De Wolf	GAT		
66	22	131	121	118	127	140	135	134	136	137	126	126	●								94 E. Leoni	JOL		
91	81	110	135	162	165	159	153	152	145	153	149	●									156 Rjaksinski	SEU		
139	124	69	87	138	65	61	60	60	71	74	77	●									154 J. Rodríguez	SEU		
93	83	112	134	125	134	128	123	122	128	142	143	●									135 L. Jalabert	ONC		
53	50	41	54	52	62	75	73	73	86	72	75	●									68 R. Pagnin	LOS		
96	86	113	118	111	121	112	108	108	99	92	90	●									32 Abdoujaparov	CAR		
173	155	128	132	122	130	135	129	126	131	145	●										179 R. Meijs	TUL		
75	69	51	52	50	27	27	27	27	26	25	●										116 F. Bordonali	MER		
132	172	173	167	163	150	152	150	149	151	123	●										82 Coppolillo	ITL		
137	122	94	89	84	57	60	59	59	54	●											144 R. Acosta	RYA		
134	119	68	71	69	97	78	79	79	93	●											139 J. Weltz	ONC		
127	113	147	130	160	163	138	134	133	135	●											24 R. Gorospe	BAN		
59	55	108	105	102	113	94	92	94	●												181 K. Andersen	Z		
113	102	115	160	168	170	142	154	153	●												157 P. Moreno	SEU		
4	4	71	62	58	87	114	113	162	●												136 J. Llaneras	ONC		
19	18	34	34	33	46	47	●														44 P. Bouvatier	CAS		
131	117	63	75	73	84	●															193 S. Colagé	MOB		
179	160	160	171	●																	155 P. Hilse	SEU		
142	127	150	●																		175 J. Dauwe	TUL		

Todos para todos

Unete a Cruz Roja

EL MOLINON

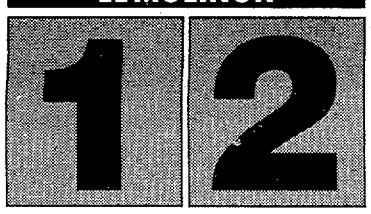

El Sporting llegó a pensar en dar la campanada tras el espectacular gol de Iordanov

El Madrid, a un paso de la final

Michel dio la vuelta al marcador en cinco minutos y dejó sentenciada la eliminatoria

ESTADIO: El Molinón.

Encuentro: de ida de Semifinales de Copa — 3-VI-92, 20,00

SPORTING	REAL MADRID
1 Iordanov.	2 Butragueño y Michel.

PUNTOS MARCA

Media		Ayer	Media		Ayer
–	Emilio I	0	–	Buyo	1
–	Arturo	1	–	Chendo	1
–	Luis Sierra	0	–	Sanchis	3
–	Pablo, 46'	1	–	Maqueda	1
–	Muñiz	2	–	Tendillo, 78'	2
–	Tati	1	–	Villarroya	1
–	Alcázar	1	–	Michel	3
–	Joaquín	1	–	Hierro	2
–	Iordanov	2	–	Milla	1
–	Emilio II	1	–	Llorente	1
–	Manjarín	0	–	Butragueño	1
–	Juanele, 59'	0	–	Luis Enrique	2
–	Monchu	1			

ARBITRO: Andújar Oliver **(2)** Colegio Andaluz. Amonestó a Villarroya (31'), Michel (45'), Milla (59'), Chendo (80') y Tati (87'). **Auxiliares:** Torres **(2)** y Díaz López **(2).**

Tiros	Loc.	Vis.	Sanciones	Loc.	Vis.
Puerta	6	8	Faltas	12	25
Fuera	3	8	T.roja	0	0
Francos	3	1	T.amarilla	1	4
Córners	3	3	F.juego	0	0

Min. descuento: 4,30.

GOLES

1-0 (Min. 10.) Pase de Alcázar a Iordanov, éste para con el pecho, y cruza el balón lejos del alcance de Buyo.

1-1 (Min. 23.) Michel dispara, rechaza Emilio I y Butragueño remacha el tanto.

1-2 (Min. 28.) Gran jugada de Sanchis, que pasa a Michel y éste marca.

Espectadores: 17.000.
Terreno de juego: Perfecto.

FOTO: JORGE FERNANDEZ

Pese a encajar un gol a los diez minutos, el Real Madrid demostró capacidad de reacción y dio la vuelta al encuentro, dejando prácticamente sentenciada la eliminatoria

J. V. HERNAEZ

Enviado especial ■ **Gijón**

Diez minutos más o menos le duró al Sporting el sueño de meterse en la final de la Copa del Rey. Pensaba encontrarse a un Real Madrid hundido en el fango tras el varapalo de Tenerife. Y, de hecho, en el minuto diez le asestó un golpe que pudo terminar con su escasa moral. Pero, en el veintidós, Butragueño marcaba el gol del empate, con ayuda de Emilio I tras una buena jugada de Michel, y el Real Madrid renacía de sus cenizas.

El Sporting se fue abajo con el gol de Butragueño. Y desapareció del campo cuando Michel, tras un pase impecable de Sanchís, hacía el 1-2. Un resultado así, en un partido de Copa del Rey es definitivo. El Sporting lo comprendió enseguida. A partir de ese momento jugó ya sin la menor ilusión. Le sobraba el resto del partido y el resto de la eliminatoria. Tiró la toalla, como hacen los boxeadores al borde del «K.O.».

El Sporting ha sido esta temporada el mejor estimulante para el Real Madrid. Del 1-4 en la Liga vivió durante un par de meses el equipo blanco. El partido de ayer le servirá para afrontar estos últimos encuentros con mejor ánimo. Al menos, para terminar la temporada con un título, que nunca viene mal.

Desafortunado comienzo

Y eso que los comienzos del encuentro no podían ser más desafortunados para los madridistas. Ciriaco ordenó bastante bien el equipo, con Arturo encima de Llorente, Luis Sierra de Butragueño y Tati de Luis Enrique. El centro del campo, con Joaquín y especialmente Iordanov, era quien controlaba. Y el espectacular gol del búlgaro era un mazazo psicológico. Pero el Sporting no lo supo aprovechar.

Al Real Madrid le costó reaccionar, pero lo acabó haciendo. Se sobrepuso a la adversidad y terminó dándose un paseo. A seis minutos del descanso, Paco Llorente no aprovechó un pase de Milla y solo ante Emilio I tiró el balón fuera cuando era eso precisamente lo más difícil. Pudo ser el 1-3, el golpe definitivo.

Al larguero

Ciriaco, en el descanso, dejó en el vestuario a Luis Sierra para dar entrada a Pablo. El cambio pudo darle resultado inmediato, pues en el minuto cuarenta y nueve, Pablo estrellaba el balón en el larguero.

No era el día del Sporting, decididamente. Dicen bien los sportinguistas, al menos los que suelen tomarse estas cosas con un poco de ironía, cuando aseguran que ante el Real Madrid siempre comienzan el partido con dos goles en contra.

Otra oportunidad

Pablo, poco después de haber cabeceado al larguero, se quedó solo ante Buyo tras un pase de Iordanov y no acertó a batir al portero madridista, en una jugada similar a la de Llorente en las postrimerías del primer tiempo. Y, a partir de ahí, se acabó el Sporting. Comprendieron los asturianos que después de fallar dos oportunidades semejantes, con lo caro que está en el fútbol actual tener una situación de gol, no le quedaba ya nada por hacer. Y, en efecto, nada hizo.

Mero entrenamiento

El resto fue un mero entrenamiento para el Real Madrid. Un partido perfecto para su rehabilitación. Pudo marcar dos o tres goles más. Sanchís, qué gran partido hizo ayer, Hierro y Llorente tuvieron en sus botas situaciones suficientes como para que el choque de vuelta, ni siquiera se jugase. De todas formas, después de este 1-2, la eliminatoria está poco menos que sentenciada. El Real Madrid se perfila como claro finalista de la Copa del Rey. Al menos, el Sporting así lo dejó entrever con su juego. Tiró muy pronto la toalla. Se rindió como los italianos lo han hecho ante Indurain.

BEENHAKKER alabó especialmente la labor del centrocampista blanco

«Michel ha hecho un partido completo, ha sido el dueño del centro del campo»

ALONSO CASTILLA

Enviado especial ■ **Gijón**

Leo Beenhakker se mostraba muy satisfecho por el triunfo de ayer: *«Ha sido una victoria importante, queda el encuentro de vuelta, pero tenemos muchas posibilidades.»* Leo quiso destacar sobre todo el trabajo que ayer realizaron dos hombres, tanto Michel como Sanchis: *«Michel ha jugado hoy con más libertad y ha hecho un partido muy completo. Ha sido el dueño del centro del campo. También Sanchis ha hecho un encuentro muy completo pese a haber sido criticado duramente a lo largo de la semana.»*

El técnico holandés reconocía que *«mi máxima preocupación era que el equipo pudiera reaccionar. Ya dije que el rival más importante era mi propio equipo, pero hemos reaccionado bien. Al principio jugamos algo tímidos, sin confianza, pero luego se ha hecho un buen fútbol, el resultado ha sido corto.»*

–¿Cree que este resultado les dará tranquilidad?

–No, es un sueño que este resultado dé tranquilidad a todos, eso sí, a nosotros sí nos lo dará y somos los protagonistas.»

☐ MAQUEDA

Posible rotura del ligamento lateral externo. Maqueda podría sufrir una rotura del ligamento lateral externo de su rodilla derecha, incluso podría tener afectado el menisco, aunque hasta hoy no se le realizarán las pruebas.

CIRIACO ve muy complicado que se pueda remontar en el Bernabéu

«No veo al Sporting con fuerza para dar la vuelta a la eliminatoria»

■ **JACOBS:** *«El Madrid tuvo facilidades en los goles y las aprovechó»*

LAUREANO TUERO ■ **Gijón**

El técnico del Sporting dirigió por última vez al equipo astur en El Molinón. No estaba satisfecho por lo que habían hecho sus jugadores: *«A partir del 1–2, el Madrid ha jugado cómodo. En el primer gol pudimos haber hecho más, pero el balón se le escapó a Emilio y desde ese momento las cosas se complicaron».*

Ciriaco no es nada optimista ante el partido de vuelta: *«Aunque quedan noventa minutos va a ser muy difícil dar la vuelta al encuentro. No veo al actual Sporting con la fuerza para dar la vuelta a la eliminatoria».*

En su despedida, el técnico asturiano hizo balance de la campaña: *«El balance ha sido negativo, de esta plantilla se podía haber sacado más provecho. Debíamos haber finalizado la Liga con positivos y no a la par como lo hicimos. En la Copa eliminamos al Logroñés, pero la otra eliminatoria fue fácil. Me voy decepcionado por esta campaña.»*

Jacobs

Jacobs, nuevo técnico del Sporting para la próxima temporada, presenció el encuentro del que será su equipo. El holandés señaló que *«El Madrid no fue un buen equipo, pero tuvo la ocasión de ganar y lo hizo, tuvo facilidades en los goles y supo aprovecharlas.»*

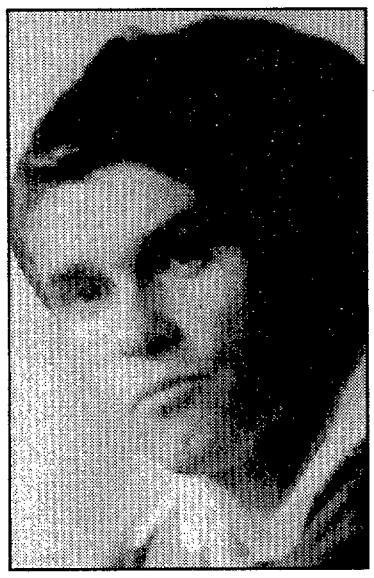

Ciriaco ve que todo está a favor del Madrid

Joaquín

Joaquín jugó su último partido en El Molinón. Al veterano jugador se le saltaban al final las lágrimas tras recibir una fuerte ovación: *«Sí, he dicho adiós, era algo que ya tenía pensado y ya está hecho. Han sido dieciséis años en el fútbol.»*

Pablo

El joven jugador entró en la segunda parte y tuvo dos buenas oportunidades para haber logrado materializar el tanto del empate: *«Sí, tuve dos ocasiones de gol claras, la segunda bastante mejor que la primera, pero no entraron. Con uno a cero estábamos jugando bastante bien, pero ellos llegaron en tres ocasiones y materializaron dos, es el Madrid. Jugarle al Madrid en el Bernabéu es muy complicado, pero...»*

Muñiz

El defensa asturiano ve complicada la eliminatoria, pero considera que no deben arrojar la toalla: *«Allí lo tendremos más difícil, pero habrá que ir a por todas. Es difícil sorprenderles, pero habrá que ir a muerte. En este partido salimos muy fuertes, presionamos, pero con el empate ellos se vinieron hacia arriba y demostraron ser un gran equipo.»*

POR SUPERAR EL MILLON DE LECTORES DIARIOS

FELICITACIONES A MARCA

Seguimos recibiendo numerosas felicitaciones tras alcanzar el millón de lectores. El deporte español sigue valorando dicho hito con sus continuas felicitaciones, que seguimos agradeciendo.

TELMO ZARRA

«Mi más sincera enhorabuena por este récord de lectores alcanzado. Felicidades a todo el equipo de MARCA por el brillante trabajo que realizáis a diario. Un fuerte abrazo.»

GOBIERNO DE NAVARRA

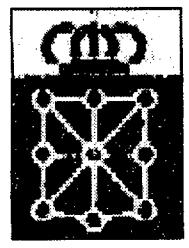

«Nuestra felicitación por esa psicológica barrera del millón, en la difusión, de un diario deportivo documentado y objetivo, fundamental apoyo y guía de los que nos dedicamos o tenemos responsabilidad deportiva. Un cordial saludo».

LNFS

«Desde la Liga Nacional de Fútbol Sala os queremos felicitar por superar esa cifra mágica del millón de lectores, un gran récord. Seguid manteniendo esta línea»

BUTRAGUEÑO aún se lamenta por perder la Liga pero ve la eliminatoria encarrilada

«Ojalá hubiera ocurrido esto en Tenerife...»

■ *«Ha sido una semana muy dura para nosotros pero hemos reaccionado muy bien»*

■ *«Además, ha sido un resultado muy corto para las oportunidades que hemos tenido»*

ALONSO CASTILLA ■ **Gijón**

Emilio Butragueño considera muy positiva la capacidad de reacción de su equipo ante los últimos acontecimientos: *«Ha sido una semana muy dura para nosotros y creo que el equipo ha reaccionado muy bien. Además, creo que el resultado ha sido muy corto para las oportunidades que hemos tenido».*

El Buitre se lamentaba de la mala suerte que acompañó al equipo el pasado domingo en Tenerife y señalaba que *«ojalá que en Tenerife hubiera ocurrido lo de hoy, y que hoy hubiera ocurrido lo de Tenerife...».*

Asimismo, Butragueño indicó que *«la eliminatoria no está sentenciada pero hemos cogido una buena posición».*

Chendo

Por otro lado, el capitán del Madrid, Chendo, también demostraba su alegría por el resultado: *«Hemos sabido remontar porque le hemos jugado al Sporting muy serios y, además, hemos podido conseguir más goles».*

Chendo estaba especialmente satisfecho por la victoria. *«Siempre es importante ganar, pero aún más ahora porque nos ayudará a salir de esta tristeza. Si conseguimos la Copa se solucionarán muchos de los problemas que vivimos. De todos modos no hay que confiarse porque quedan noventa minutos y puede pasar de todo, aunque contaremos con el apoyo de nuestro público, que es lo mejor del Real Madrid esta temporada».*

El Real Madrid dió ayer en Gijón un paso a la final de Copa... acallando las pancartas

Villarroya

Javier Villarroya analizaba así el partido: *«Hemos sabido reaccionar muy bien, porque las cosas se habían complicado muy pronto. Para nosotros era fundamental conseguir un buen resultado porque hemos vuelto a coger oxígeno. Hay que llegar a la final y ganarla».*

Luis Enrique

Luis Enrique volvía a su campo de siempre, El Molinón. *«Ha sido un triunfo fundamental para afrontar la vuelta con garantías. Todo se puso muy pronto cuesta arriba con ese 1–0, porque después podía haber llegado la avalancha en nuestra portería. Así que ha sido fundamental el haber empatado rápidamente y no creo que hayamos tenido suerte, porque la suerte hay que buscarla».*

0–1 Dominio vasco

La CEI derrotó a Euskadi por la mínima

Euskadi, 0; CEI, 1 (Faizulin).

EUSKADI: Valencia; Imanol, Txutxi, Karanka, Lacabeg; Imaz, Guruceta, Garitano, Alkiza; Luke y Mendiguren.

A lo largo del encuentro también jugaron Yubero, Olaizola, Carlos García e Irazusta.

CEI: Plotnikov; Gouchtchin, Naumov, Minko, Mamedov; Grchin, But, Ananko, Talalev; Simutenkov y Faizulin.

También jugaron Drozdov, Konovalov, Kulik y Dmitriev.

ARBITRO: Contador Crespo (2). Vizcaíno.

0–1. Once minutos. Faizulin.

JOAQUIN BENITO ■ **Bilbao**

La CEI derrotó por uno a cero a Euskadi en un amistoso internacional disputado en San Mamés.

Athletic goleó al Sodupe en la inauguración de su campo.

El Athletic goleó al Sodupe por 0–7 en la inauguración de su estadio.

RAFA BEATO ■ Bilbao

☐ ASCENSO A SEGUNDA B

4	MALAGUEÑO
1	CONQUENSE
0	MORALO
0	ALGECIRAS
1	ILITURGI
1	ALCAZAR

MIENTRAS EL ATLETICO SE JUEGA CASI TODA LA TEMPORADA EN EL TORNEO COPERO,

LA COPA NO LES SABE IGUAL

Eliminatoria más rara es difícil de encontrar. El uno, el Atlético, se juega prácticamente la temporada en esta que es, todavía, "su" Copa. El Deportivo, por esas cosas que pasan, no puede ni siquiera disfrutar de lo que supone un verdadero logro: entrar en las semifinales del torneo del K.O. Lo suyo es otra historia. Lo suyo es la Liga. Los madrileños se la juegan. Los gallegos parecen pasar de este trago.

Con la cabeza en otro sitio

ALBERTO POLO ■ **Madrid**

Tal y como se presenta el partido en el Vicente Calderón, el Atlético de Madrid parte con una clara ventaja para tomar el atajo que conduce a la final de Copa. Ahí están las palabras de Arsenio, que ya ha avisado a lo largo de la semana de que su equipo no está para "empinar el codo".

El técnico gallego ha sido muy claro a la hora de definir cuál es el estado de ánimo con el que van a afrontar el encuentro de ida de las semifinales. Y es que resulta poco menos que inevitable que el Deportivo tenga la cabeza y los pies en el Villamarín, donde se va a jugar a cara o cruz la permanencia en Primera. Casi nada.

El Deportivo se juega mucho en su "otra Liga", y en La Coruña nadie se rasga las vestiduras ante la posibilidad de que Arsenio reserve esta noche a más de medio equipo titular. Todo lo contrario. Una lástima que a los gallegos les haya pillado finalmente el tren de la promoción, lo que les va a impedir que den su auténtica medida en el Vicente Calderón.

Pero la Copa no admite demoras, ni tampoco un Atlético de Madrid que tiene depositadas todas sus esperanzas en un torneo en el que van a defender el título. Los rojiblancos se vieron apeados de la Liga, precisamente en Riazor, y ahora pretenden hacer borrón y Copa nueva.

Optimismo, pues, en el Atlético de Madrid, que recupera efectivos para el asalto copero. El cuadro rojiblanco atraviesa un buen momento de juego y pretenden sentenciar la eliminatoria en este primer envite. En el Manzanares, al margen de las naturales reservas, quien más quien menos ya piensa en el sorteo para la final. Antes deberán superar a un Deportivo que seguro que no va a perder la cabeza. Más que nada porque la tiene en otro sitio.

Luis deja a Moya y Toni fuera de la convocatoria

Orejuela podría ser hoy titular

O.S ■ **Madrid**

Antonio Orejuela podría figurar en el "once" que alinee Luis de salida en la tarde de hoy. Esa puede ser la gran sorpresa que presente Aragonés. Por otra parte, Juanito, Toni, Moya y Pedro se han quedado fuera de la lista. Juanito sigue recuperándose de su lesión. Toni, pese a tener el alta médica, no anda físicamente al ciento por ciento. Y Moya y Pedro se caen de la convocatoria simplemente por razones técnicas.

LUIS no se fía del rival y cree que los que jueguen no van a pensar en la promoción

«Esto es el K.O. y si el Deportivo viene con los reservas es peor, porque van a correr más»

■ *«Tenemos que respetarles... y eliminarles. En la Copa, si te equivocas dices adiós»*

OSCAR SANZ ■ **Madrid**

No quiere sustos. Ni siquiera un amago de ellos. Y, por supuesto, no se le pasa por la cabeza el quedarse sin título. Aunque, como él mismo dice, *«recuerdo un Madrid extraordinario que llegó a cinco finales... y las perdió»*.

Luis Aragonés lo tiene claro. Y no se fía ni del Deportivo ni de su sombra. Para él es superior el Atlético, por supuesto. Y al hecho de que Arsenio haya reservado a más de un jugador importante para el choque de hoy le da una visión más que original:

–Igual es peor. Porque seguro que los que salgan van a correr más. Es un partido importantísimo porque se trata de una eliminatoria sumamente complicada.

No hay solución

–Pues todo el mundo dice que el Atlético está en la final de Copa.

–Bueno, sobre el papel puede parecer que estamos en la final. Pero el pensar que está ganado es lo que lleva a un equipo a cometer errores monumentales que luego no puedes arreglar. No nos podemos equivocar, porque esto no tiene solución. Esto es el K.O.

–Parece que Arsenio se trae a muchos reservas.

–Pues cuantos más reservas jueguen, peor. Van a correr más.

–El Deportivo piensa sólo en la promoción.

–En la promoción pensarán los que no jueguen. Los que salten al campo seguro que sólo piensan en la Copa del Rey. Al Deportivo hay que respetarle... y eliminarle.

–Entonces, ¿van a correr más los suplentes?

–Claro. Según parece van a venir sin gente importante. Pero querrán ganarnos. Otra cosa es que seamos superiores. Pero tenemos que demostrarlo en el campo.

–El deseo es resolver hoy.

–Hay que ganar, sí. Y con rotundidad. Respetamos al rival, pero queremos solucionar el tema hoy.

–Si no se consigue la Copa se empezará a hablar de fracaso.

–No sería un fracaso. Conseguir la Liga es un gran triunfo; conseguir la Copa, un buen triunfo. Pero no es un fracaso quedarte sin título, aunque tampoco un éxito. Hemos llegado con opciones a la Liga, a la Copa... Lo mismo luego nos quedamos en el camino y... "ni chicha, ni limoná".

Mejor el Sporting

–¿A quién prefiere en la final?

–La eliminatoria entre el Madrid y el Sporting no es mi problema. Hombre, así a priori parece más asequible el Sporting, porque el Madrid es superior. Por interés propio preferiría a los asturianos. Pero el fútbol no es una ciencia exacta.

–Y menos en la Copa.

–Por supuesto. Esto es el K.O y no valen confianzas. Fíjese que el único partido de la Liga donde el Atlético pudo marcar siete goles fue el que nos enfrentó al Barcelona en el Calderón. Y a priori era el más complicado. Luego, por mala suerte, empatamos. Pero pudimos meterles siete.

–Por cierto, ¿qué le parece el nombramiento de Clemente como seleccionador?

–No voy a entrar en ese tema.

FOTO: LUIS ANGEL

VICENTE CALDERON. 20,00 (TM3, C9, C33 y TVG)

ATLETICO DE MADRID

1 ABEL
5 LOPEZ · 6 DONATO
2 AGUILERA · 3 SOLER
8 SCHUSTER · 4 SOLOZABAL
9 VIZCAINO · 11 OREJUELA
7 MANOLO · 10 FUTBE

9 URALDE · 11 ASPIAZO
10 KIRIAKOV · 6 MUJIKA
8 ALBISTEGUI · 3 GUSTAVO
7 MARIANO · 2 ANTONIO
5 DJUKIC · 4 RIBERA
1 JOSU

DEPORTIVO

LUIS ARAGONES · ARSENIO

Suplentes:

Mejías (p.)	Liaño (p.)
Tomás	S. Bilbao
Alfredo	Kanaflarouski
Alfaro	José Ramón
Sabas	Villa

CALVO CORDOVA (Castellano-Leonés)

Para 19 partidos

El abono más barato, 60.000 pesetas

J.F.D ■ **Madrid**

El martes se pondrán a la venta los abonos de la temporada venidera. La figura del socio de cuota desaparece. El abono más barato costará 60.000 pesetas, que correspondería a las 44.000 de cuota de socio de la temporada recien acabada más un aumento de 16.000 pesetas. Los más caros costarán 435.000 pesetas. La entrada más barata para el público no bajará de las 4.000 pesetas.

Toma de contacto

Luis García se entrenará el martes

J.F.D ■ **Madrid**

Luis García se entrenará junto al resto de sus compañeros el próximo martes. Esta será una primera toma de contacto entre el nuevo centro delantero rojiblanco y los que sera sus compañeros las próximas cuatro temporadas.

Hoy tiene previsto presenciar el partido entre el Atlético y Deportivo. Será el invitado de honor de Gil y compartirá palco junto a el presidente rojiblanco.

Otra vez rojiblanco

Pizo volvió ayer a los entrenamientos

J.F.D ■ **Madrid**

Durante la semana que hoy termina se han producido importantes novedades en los entrenamientos del conjunto rojiblanco. Si ya se incorporaron Acosta y Patri el pasado martes a la dinámica del grupo, ayer fue Pizo Gómez el que volvió a su "casa" tras terminar el periodo de cesión al Español. Pizo y Luis han quedado en hablar la semana que viene y ahí aclara el futuro del pundonoroso jugador vasco.

EL DEPORTIVO ACUDE AL CALDERON EN CUADRO Y PENSANDO SOLO EN LA PROMOCION

Aunque Arsenio no arroja la toalla...

En el banco deportivista todos serán titulares

■ No viajaron Fran, Canales y Claudio

JUAN GUILLIN ■ **La Coruña**

El Deportivo afronta la Copa con un equipo de circunstancias, ya que Arsenio ha decidido reservar a la mitad de sus titulares para el partido que habrán que disputar el próximo miércoles ante el Betis con el objetivo de mantener la categoría.

De todos modos, el técnico del conjunto gallego no arroja la toalla y confía en que su equipo pueda hacer un buen papel en este primer asalto de la semifinal de Copa que esta tarde se disputará en el Calderón, sacar un buen resultado y afrontar el encuentro de vuelta con esperanzas es el objetivo.

Ultima oportunidad

Además, este partido puede ser la última oportunidad para algunos de los jugadores que no actuan habitualmente. En La Coruña se han quedado algunos de los fijos, como Fran, Canales, Martín Lasarte y Claudio. Tampoco viajó Luis López Recarte ya que ha sido suspendido cautelarmente por el Juez Unico de Competición, José Javier Forcén.

Por otro lado, son novedad en el grupo de expedicionarios Liaño, Aspiazu y Gustavo. En tierras gallegas esperan de cualquier forma que esta mezcla de titulares y suplentes pueda hacer daño al Atlético.

Contragolpe

Arsenio quiere desplegar un dispositivo táctico para contener la ofensiva del Atlético e intentar sorprender al contragolpe, aunque saben que esto no va a ser fácil ante un equipo que se ha mostrado muy fuerte durante toda la segunda vuelta del campeonato liguero.

Pello Uralde será el único punta del conjunto gallego y el encargado de abrir los huecos que intentarán aprovechar sus compañeros que lleguen desde atrás, como el puede ser el caso de Mújica y Kiriakov.

Arsenio dejará en el banquillo a hombres que son importantes en su esquema. Serán, aparte de Liaño, Sabín Bilbao, Knatlarovski, José Ramón y Villa.

Por insultar a un linier de Urío en Riazor

López Rekarte será sancionado por Forcén

CARLOS CARIÑO ■ **Madrid**

López Rekarte no sólo se perderá el encuentro copero de hoy frente al Atlético de Madrid... también el del próximo miércoles contra al Betis. Y todo, porque José Javier Forcén, que se reunirá mañana lunes o, a más tardar, el martes, le sancionará con tres o cuatro partidos de suspensión.

El motivo es un anexo que Joaquín Urío Velázaquez puso en el acta al finalizar el encuentro Deportivo–Betis disputado en Riazor. Entrando en el túnel de vestuarios, el ex jugador del Barcelona tuvo sus más y sus menos con uno de los jueces de línea, concretamente Mangado Narvaláz, al cual insultó. El colegiado guipuzcoano reflejo en el mencionado anexo al acta las palabras que el defensa deportivista "dedicó" a su auxiliar: «hijo de p...».

Se da la circunstancia de que no sería la primera vez que este jugador sea sancionado por un hecho similar. En aquella oportunidad fue suspendido con dos encuentros, de manera que, Forcén podría aumentar este castigo en base a la reincidencia.

ESTADIO VICENTE CALDERON

Domingo, 14 de junio de 1992, a las 8 de la noche

COPA DE S. M. EL REY - Semifinal (Ida)

R. C. D. CORUÑA - CLUB ATLETICO DE MADRID

VENTA DE LOCALIDADES

Hoy, Domingo, desde las 11 de la mañana sin interrupción

SRES. SOCIOS Y ABONADOS (Adultos)

Presentación del CARNET con el RECIBO DE JUNIO y entrada especial de 2.000 pesetas.

SOCIOS INFANTILES: No precisan entrada.

Cobradores: de 11 a 2. Puerta de Servicio: 18.30 h.

CONTROL DE BILLETAJE: 27

MANOLO RECIBE HOY EL PICHICHI MARCA

Manolo se encuentra en uno de los momentos más felices de su carrera. Si bien no tanto como si hubiera ganado una Liga, la alegría que supone haber ganado el trofeo "Pichichi" le ha convertido en un futbolista orgulloso con los 27 goles conseguidos y de la excelente temporada realizada. Nadie lo puede negar.

FOTO: JORGE FERNANDEZ

«Recogerlo ante mi público me hace sentirme muy feliz»

JOSE FELIX DIAZ ■ **Madrid**

«Para mi es muy importante haber conseguido un trofeo tan importante como éste. Lo voy a recibir en mi estadio, junto a mis compañeros y mi afición. Todo es muy bonito y me hace sentirme muy feliz.»

–¿Sería un fracaso no conseguir ningún título?

–El hecho de no conquistar ningún título siempre es un fracaso. Hemos luchado hasta el final en la Liga y realizamos una Recopa muy meritoria. La temporada, en líneas generales es buena, pero sino la rematamos consiguiendo la Copa del Rey será un fracaso.

–En caso de una final Madrid–Atlético, ¿tendría más valor este título?

–El valor va a ser el mismo. La pasada campaña eliminamos, ante de la final, al Madrid y al Barcelona. El hecho importante es ganar al Copa en sí.

–El paso previo para llegar a esa final es elminar al Deportivo.

–A pesar de lo que se hable va a ser una eliminatoria complicada. Tenemos que dejar resuelto todo en el Calderón para poder acudir con tranquilidad a La Coruña.

–El Deportivo ha sido un equipo gafe en la Liga para el Atlético.

–Es verdad que se nos ha dado bastante mal, pero eso fue otra historia. Tenemos que demostrar lo que dice la clasificación, es decir, que somos superiores.

SCHUSTER respeta al Deportivo pero piensa en una final con el Madrid.

«Conseguir esta Copa tendría más valor»

JOSE FELIX DIAZ ■ **Madrid**

Bernd Schuster continúa con molestias, pero éstas no serán óbice para que el cerebro rojiblanco juegue la semifinal copera ante el Deportivo. El sabe que es el penúltimo esfuerzo y el propio Luis le ha pedido un postrero "sacrificio". *«Las molestias no terminan de desaparecer, pero son los últimos compromisos de la temporada y hay que forzar para estar en ellos. Lo bueno es que tenemos una semana para recuperar.»*

–Para llegar a la final antes deben eliminar a un equipo que tiene tomada la medida al Atlético.

–Lo de Cáceres fue un accidente y en el partido de Riazor merecimos claramente los dos puntos. No nos causa ningún tipo de temor y debemos demostrar que somos superiores. Tenemos que estar en la final, pero esto no quiere decir que no respetemos al rival.

–La Copa se ha convertido en una obligación.

–Nuestras miras van más allá de la Copa. Cada vez pensamos más en otras metas. Pero no quiere decir que despreciemos la Copa. Es más si llegamos a la final junto al Real Madrid esta Copa tendría mucho más valor. El equipo está en la línea para ello como ha demostrado en toda la temporada.

CADIZ SE PROMOCIONA OTRO AÑO

La amenaza ampurdanesa

TOMAS CALVO
Enviado especial ■ **Cádiz**

El primer asalto de esta emocionante eliminatoria puede estar pasado por agua. A pesar del líquido elemento, Cádiz y Figueras no van a dejar nada a la improvisación y saldrán desde el principio a intentar dejar la promoción a su favor para afrontar con mayor tranquilidad el encuentro del domingo en el Municipal.

El Cádiz se lo juega todo en este partido, en "su" promoción. Saben que el Figueras es un equipo difícil y que les va a costar mucho trabajo lograr un triunfo con ciertas garantías para la vuelta. Sin embargo, jugar en casa, con una afición volcada como sucedió ante el Sporting, será un punto a favor de los gaditanos.

Además, un equipo especialista en los triples saltos mortales a los que tiene acostumbrados a los seguidores amarillos está obligado en esta ocasión más que nunca. Juega su primer partido en casa y, en caso de empate, no habrá que decidir con una prórroga y tandas de penaltis, sino que habría que disputar un tercer encuentro en terreno neutral.

Ramón Blanco lo tiene todo decidido y repetirá el equipo que empató ante el Sporting.

Jorge D'Alessandro ha logrado preparar un bloque compacto en un Figueras que puede hacer historia en el caso de eliminar al Cádiz. Está a las puertas de lograr una hazaña y un hito en el club ampurdanés, ascender por primera vez a la máxima categoría. Para ello ha basado su bloque en una buena mezcolanza de veteranía y juventud. Incluso, se ha reforzado en la última fase del Campeonato con un jugador de la calidad de Carrasco, ex jugador del Barcelona y de la selección. Por ello, el conjunto gerundense no será una "perita en dulce" para los gaditanos. Además, hay que tener en cuenta que el blanquiazul es el equipo que más puntos ha cosechado lejos de su estadio en Segunda, algo que querrán demostrar en Carranza.

Los nervios jugarán un papel decisivo en este primer asalto. El que mejor los domine tendrá mucho terreno ganado. En juego está seguir siendo de Primera, caso del Cádiz, o lograr su primer ascenso a la "elite", caso del Figueras. ¡Hagan juego, señores!

CARRANZA. 20,00 (Canal Sur)

CADIZ

1 SZENDREI
3 CARMELO — 4 OLIVA
2 FRANCIS — 5 MATEOS
6 LINARES — 10 MEJIAS
9 QUEVEDO — 11 ARTEAGA
8 KIKO — 7 TILICO

10 CARRASCO — 11 ALTIMIRA
9 URBIETA — 6 VILANOVA
8 MARQUEZ — 7 DURAN
5 VALENTIN — 2 COMAS
3 GRATACOS — 4 ALEJO
1 TONI

FIGUERAS

DIAZ VEGA (Asturiano)

R. BLANCO — D'ALESSANDRO

Suplentes:

Bermell (p.)	Ferrer (p.)
Raúl	De Quintana
Javi	Angel
Barla	Vermes
Fali	Curós

BLANCO, técnico amarillo, afirma que el milagro lo hicieron salvándose directamente

«Para el Cádiz era más difícil promocionar que para el Barça ganar la Copa de Europa»

■ D'ALESSANDRO: *«Sería un error que nos conformáramos con un empate»*

CALVO, CUMBRERAS y CASADEMONT
■ **Cádiz y Figueras**

Ramón Blanco y Jorge D'Alessandro velan armas de cara al trascendental partido de esta tarde-noche en el Carranza. Es el primer acto de una obra que, en principio, tendrá sólo dos, al que podría añadirse otro si es que existe empate entre Cádiz y Figueras al final de los dos encuentros.

El técnico cadista concentró ayer a 18 jugadores, aunque todo apunta a que repetirá la alineación que logró el punto que necesitaba el equipo para promocionar. Blanco conoce al Figueras, le vio jugar fuera de su estadio frente al Sestao, en Las Llanas.

–Es un equipo bien plantado en el terreno de juego, que sabe lo que hace. Normalmente juegan en zona en defensa, tiene un centro del campo con calidad y los puntas, Ramos y Vermes, son rápidos y peligrosos. No he visto jugar en este equipo a Carrasco, pero su calidad está fuera de toda duda.

–Que se juegue un tercer partido en lugar de prórroga y penaltis es un dato a tener en cuenta.

–Quizá este año tiene menos importancia jugar en casa primero. No me preocupa porque el Cádiz está en disposición de quedarse otro año en Primera. Tenemos más experiencia, estamos acostumbrados a esta tensión ya habitual en nosotros y muchas veces sacamos fuerzas de donde no las hay. Pero eso sí, no somos favoritos y la cosa está al cincuenta por ciento.

–Ahora, a hacer el milagro de todos los años.

–El milagro ya lo hemos hecho clasificándonos para la promoción. Para nosotros era más difícil salvarnos que para el Barcelona ganar la Copa de Europa.

Ramón Blanco

FOTO: JORGE FERNANDEZ

Jorge D'Alessandro

Leyenda amarilla

Por su parte, el técnico figuerense, Jorge D'Alessandro, avisa al Cádiz y afirma que *«acabaremos con la leyenda del Cádiz en esta eliminatoria».*

–El argentino tiene una fe ciega en sus hombres y señala que están totalmente capacitados para poner punto final a la fortuna que siempre ha acompañado al Cádiz en los últimos tramos ligueros.

–No nos conformaremos con un empate o una derrota por la mínima. Sería un error por nuestra parte salir con esa mentalidad al estadio Carranza.

–Asímismo, respecto a los tres o cuatro hombres de calidad que tiene el Cádiz, el técnico blanquiazul destaca que *«el Figueras también los tiene. En este aspecto, creo que nos hayamos igualados».*

–Entre la plantilla ampurdanesa existe un ambiente de tensión y de incertidumbre. No en vano, la entidad catalana se encuentra ante un momento histórico, pues puede conseguir su primer ascenso a la máxima categoría. De hecho, la temporada actual es la mejor desde su fundación.

–Es lógico que exista tensión entre mis jugadores porque nos jugamos todo el trabajo de diez meses en dos partidos.

–Hasta el entrenador figuerense han llegado los comentarios desde Cádiz respecto a la alegría por emparejarse con los blanquiazules.

–Que tenga cuidado el Cádiz porque podría hacer el efecto "boomerang" y toda esa alegría volverse en su contra.

CADIZ, con fe

Blanco repetirá el «once» del pasado domingo

RODRIGO MATEOS ■ **Cádiz**

Al final no fueron 17 sino 18 los convocados esta vez por Ramón Blanco. El motivo no es otro que el de controlar el mayor número de jugadores posibles por si surge algún problema de última hora poseer elementos suficientes como para sacar al terreno de juego un once de garantías, aunque en principio la idea es repetir el equipo que jugó el pasado domingo ante el Sporting.

El entrenamiento sabatino, muy suave, se llevó a cabo bajo la lluvia que desde el viernes está cayendo sobre la provincia gaditana, por lo que no se quiso pisar excesivamente un césped que se encuentra en perfectas condiciones.

Dos ex cadistas muy queridos se han decidido a vivir el acontecimiento en directo, José, actualmente en el Real Mallorca, y Dertycia manifestaban a MARCA: *«Queremos estar cerca de nuestros ex compañeros para echarles una manita en la grada ya que no podemos hacerlo en el terreno de juego».*

Pese a la lluvia y la televisión, Carranza registrará una gran entrada. La expectación en Cádiz es grande para este partido.

FIGUERAS Duda

Hoy, última prueba a Tab Ramos

EMILIO CASADEMONT ■ **Figueras**

Hasta poco antes de iniciarse el partido en el Ramón de Carranza, momento en que será sometido a una prueba física, Jorge D'Alessandro no sabrá si podrá alinear a Tab Ramos. De todos modos, y tras el entrenamiento de ayer, el técnico del Figueras casi daba por descartada la presencia del mundialista norteamericano en su equipo, ya que no había aún logrado recuperarse de la contractura que se produjo en la pierna derecha, durante la sesión preparatoria del miércoles.

De confirmarse definitivamente la baja de Tab Ramos en las filas del conjunto ampurdanés, D'Alessandro haría jugar a Lobo Carrasco o a Angel, uno de los cuales formaría tándem en la delantera con Altimira, pasando entonces Márquez a ocupar un puesto en la media.

Los restantes componentes de la plantilla figuerense se encuentran en perfectas condiciones físicas, a excepción, como cabe suponer, de Chiri, Ruset y Gilberto, los cuales pasaron últimamente por el quirófano y no podrán volver a la actividad hasta la próxima temporada, si bien Jorge D'Alessandro ha querido también llevárselos a Cádiz.

Más de un centenar de aficionados han acompañado al Figueras a la Tacita de Plata.

TENERIFE El delantero, que finalizaba el próximo año, seguirá hasta el 97

Felipe prorrogó su contrato cuatro años más

■ *«Ya está todo concretado. Quería quedarme aquí porque estoy muy a gusto»*

MIGUEL A. RUIZ ■ **Tenerife**

El delantero del Tenerife, Felipe, será blanquiazul hasta la conclusión de la temporada 96/97. El «maragato» llegó ayer a un acuerdo con el presidente de la entidad blanquiazul, Javier Pérez, para prorrogar por cuatro temporadas más su contrato que concluía la próxima campaña. Felipe, que estará en el Tenerife durante las próximas cinco temporadas dijo a MARCA que: *«ya está todo concretado. Yo quería quedarme aquí, estoy muy a gusto.»*

Por otro lado, es prácticamente seguro que Paqui sea traspasado del Barcelona al Tenerife por las tres próximas campañas. Con el representante Miguel Santos se seguirá estudiando la adquisición del españolista Ezequiel Castillo.

Mientras, siguen las negociaciones con Toni y Quique Estebaranz para ampliarles sus contratos. También la próxima semana se llegará a un acuerdo en la renovación por dos temporadas del guardameta Manolo.

ATHLETIC Oficial

El nombramiento de Amorrortu como segundo, en breve

RAFAEL BEATO ■ **Bilbao**

La próxima semana, la Junta directiva del Athletic hará público el nombramiento de Amorrortu como segundo del alemán Jupp Heinckes para la temporada 92–93.

MALLORCA Sigue

Stelea llegó a un acuerdo para renovar

AVESPA ■ **Mallorca**

El guardameta rumano Stelea seguirá tres años más ligado a la disciplina mallorquinista tras el acuerdo, al que sólo le falta la firma, al que llegaron ayer el rumano y la directiva del cuadro isleño.

En un principio, la continuidad de Stelea en el club bermellón se antojaba complicada ya que el guardameta había declarado en más de una ocasión que no deseaba jugar en Segunda división. Sin embargo, se ha llegado a un rápido acuerdo y prácticamente no ha habido problemas para que la renovación se produzca.

Por otro lado, la directiva ofreció ayer un cóctel a los jugadores como despedida de la temporada, donde todos se juramentaron para devolver al Mallorca a la División de Honor la próxima temporada.

La pretemporada para los mallorquinistas comenzará el próximo veinte de julio, día en el que volverán a los entrenamientos.

□ OSASUNA

El futuro de Stevanovic puede estar en Francia. El destino del centrocampista serbio de Osasuna Goran Stevanovic parece que será finalmente Francia. Hace ya más de un mes que el club rojillo comunicó a Miguel Santos que buscase equipo a Stevanovic y en estos instantes ya hay un par de clubes que están interesados en hacerse con los serviciosos del serbio, Nimes y Toulouse. Stevanovis es un jugador con cartelen Francia y es muy probable que el próximo año dispute la Liga del país vecino. Quién no lo tiene tan claro es el búlgaro Angelov, con el que tampoco cuenta Pedro Mari Zabalza, ya que de momento no hay ofertas por él. Por otro lado, está por decidir si el guardameta internacional juvenil López Vallejo, un auténtico diamante, jugará el próximo año en el juvenil sub 19 o en *Segunda B*.

JESUS RIAÑO ■ Pamplona

FABRICACION ELECTRONICA, S. A.

En la Junta General Extraordinaria y Universal de Accionistas de la Sociedad, celebrada en su domicilio social el día 29 de mayo de 1992, se adoptó, por unanimidad, entre otros, el acuerdo de transformación de esta compañía en Sociedad de Responsabilidad Limitada, pasando a denominarse **FABRICACION ELECTRONICA, S. L.**

Madrid, 12 de junio de 1992

EL CONSEJERO-SECRETARIO DEL CONSEJO DE ADMINISTRACION. Fdo.: Eduardo de Mendoza y Roldán

Más de 2.000 instalaciones a su servicio.
RENAULT recomienda lubricantes elf
Precio Península y Baleares, IVA y transportes incluidos. Para más información, llame al 900 100 500. DURANTE ESTE MES.

El presidente sevillista acusa con virulencia a los que aspiran a desbancarle del cargo

CUERVAS Cuervas contrataca. Látigo en ristre, el presidente del Sevilla se revela contra la oposición. Encaja y tira a dar. Revolución en blanco.

«La oposición es sólo una banda de oportunistas»

JOSE MANUEL GARCIA ■ **Madrid**

«Cuando me presenté al cargo de presidente del Sevilla, hace seis años, nadie daba un duro por el club. Y ahora, cuando el club está saneado, se dan tortazos por ser presidente del Sevilla. Esa gente son una banda de oportunistas». Luis Cuervas anda enrabietado con el grupo de opositor, que desde hace unos meses le ataca. De ahí que, espada en mano, salte al ruedo y se defienda con uñas.

«Cogimos al club en una situación crítica, cuando habían huido otros y ahora se desvelan por la entidad, incluso me acusan por hacer del Sevilla un club poderoso y respetado», dice Cuervas.

El presidente alza la vista y lanza sus dardos: *«Uno de los que encabezan este peculiar movimiento opositor es Rafael Carrión. Y yo me río: resulta que ese señor había sido directivo del club en mi etapa anterior y durante ocho años consecutivos, justo cuando el club había tocado fondo en su economía y se encontraba en la bancarrota, que era la forma en que se encontraba el club cuando yo lo cogí. Estuvimos dos años reflotándolo y lo conseguimos. Ahora sale Carrión queriendo «salvar» no sé qué cosa».*

Otra cabeza visible del grupo «anti–Cuervas», González de Caldas, tampoco se libra del látigo: *«Ese tipo quiere recuperar los 300 millones que le prestó al Betis. González de Caldas, con su empresa, Proinsur, en suspensión de pagos, ahora pretende salvar su economía a costa del Sevilla y promoviendo la «operación campo único», algo que los sevillistas no estamos dispuestos a consentir».*

■ *«Carrión dejó al equipo en bancarrota»*

■ *«González de Caldas quiere salvar su economía a costa de la entidad»*

Francisco Escobar, un ex directivo, también sale a la palestra: *«Resulta que hace muy poco se personó entre las partes con el fin de reconciliar posturas, después cambia de actitud y aparece alineándose con los otros. Esto me huele a traición. A los otros les sugiero que tengan cuidado con él».*

Cuervas acusa a estas personas de crear un ambiente hostil: *«Están confundiendo al sevillismo. También nos dicen que somos oscurantistas y es falso. Ampliamos las dos fases de venta de acciones con el fin de repartir al máximo el capital y evitar la acaparación.*

–¿Y del déficit de 400 «kilos».

–Que es una gran falacia. El balance no está cerrado y no llegaremos a esa cifra ni por asomo.

–¿Es usted un dictador?

–No muevo un dedo sin el conocimiento de mis directivos. Que se lo pregunten a ellos.

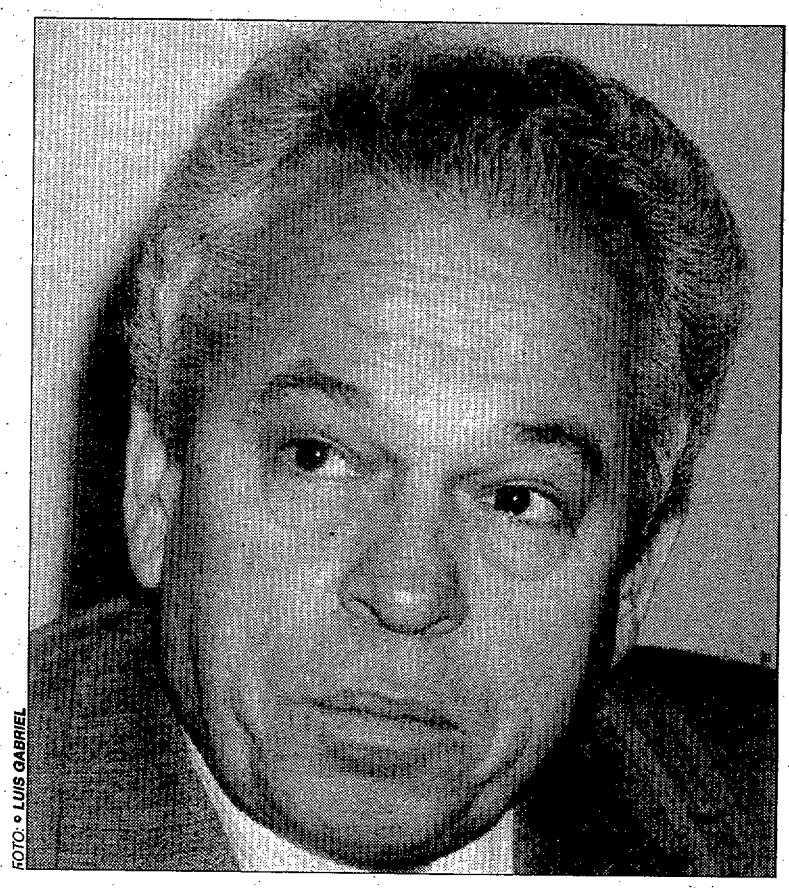

FOTO: © LUIS GABRIEL

El presidente piensa que la rentabilidad del argentino está asegurada

«Bilardo es el mejor técnico del mundo, más barato que muchos de Primera»

–¿Es cierto que Bilardo le costará al Sevilla 200 kilos?

–Es falso. Hemos fichado al mejor entrenador del mundo, por un sueldo inferior a lo que cobran muchos de los que trabajan en Primera. Bilardo será muy rentable.

–Con Espárrago resulto un desastre.

–Le fiché porque me lo pidió el sevillismo. ¿O es que nadie se acuerda? El fútbol es así. Mire, el Madrid palmó al final después de ir siempre primero.

¿Hipotecó la Ciudad Deportiva?

–Falso. Tanto la Ciudad Deportiva como el estadio están libres de carga.

Dispuestos a pagar

El Sevilla envió un fax pidiendo a Nando

J.M.G. ■ **Madrid**

El Sevilla envió el jueves pasado un fax a las oficinas del Barcelona desvelando sus intenciones en torno al caso Nando–Unzué.

MARCA ha tenido acceso a dicho escrito, en el cual los sevillistas hacen saber a la entidad blaugrana sus deseos de pagar 200 millones de pesetas por el defensa Nando. Para ello ha pedido al Barcelona que le remita, *«a la mayor brevedad»*, los datos y la dirección de la entidad bancaria que deseen a fin de remitirles el dinero (200 millones) que figuran en el contrato.

Cuervas y Gaspart se vieron la caras el pasado viernes y quedaron en reanudar las negociaciones el lunes. El Sevilla, según su presidente, tiene un gran interés en los dos jugadores y no piensa regalar nada al poderoso club catalán. *«Si el Barcelona quiere a Nando, que pague»*, manifestó Cuervas.

Por otra parte, esta semana se espera el regreso de Bilardo a Sevilla, una vez que éste ha observado, in situ, las evoluciones del equipo en tierras chilenas. El técnico argentino dará a conocer la lista de hombres que formarán el plantel la temporada próxima. Antoñito, Pascual, Bengoechea y, posiblemente, Salguero, no seguirán. Es posible que se produzca algún traspaso. También parece inminente un fichaje. Aldana tiene todas las papeletas. Se aleja, en cambio, el también madridista Tendillo.

Carlos Bilardo quiere contar con la cantera. Jaime, Agu, Víctor Manuel, Nadal, Luci y Pineda, todos del Sevilla Atlético, tienen muchas posibilidades de reaizar la pretemporada con el primer equipo. El delantero Serrano, cedido esta campaña al Lérida, también será observado por el técnico argentino. A falta de algunos detalles, el «stage» será, casi con toda certeza, en la localidad navarra de Estella.

Pardo tenía previsto verse ayer con él en Bilbao

José Manuel Díaz Novoa, a un paso de dirigir al Español

CARLOS BARRERO ■ **Madrid**

El banquillo del Español se ha quedado huérfano por el momento con el salto de Javier Clemente a la selección nacional. Pero el presidente Julio Pardo, desde que conoció la oferta de la FEF por el técnico de Baracaldo, no se quiso quedar en fuera de juego y empezó a mover sus hilos para buscar nuevo entrenador.

Y entre la "margarita" de técnicos a deshojar, Pardo finalmente se ha decidido a lanzar toda su artillería pesada por fichar a José Manuel Díaz Novoa, un técnico del que, al parecer, el propio Clemente ha dado buenos informes. No obstante, en las dos temporadas que Novoa ha estado dirigiendo al Burgos desde que logró el ascenso, el conjunto castellano ha sido uno de los clubes revelación, e incluso en esta pasada Liga 91-92 estuvo a punto de colarse en la UEFA.

Según pudo averiguar ayer MARCA, el presidente españolista Julio Pardo tenía previsto reunirse con José Manuel Díaz Novoa en Bilbao, tras asistir ambos al encuentro amistoso en San Mamés entre la selección de Euskadi y un combinado de la CEI. Si Pardo y Novoa cierran el fichaje, es posible que la presentación del técnico se haga mañana lunes.

ESPAÑOL Un central

Sigue apuntándose a la «moda rusa»

JUAN CARLOS GRACIA ■ **Barcelona**

El Español está barajando la posibilidad de fichar un central ruso. Y los dos jugadores que tiene en el punto de mira son Andrei Tchernychov, del Dínamo de Moscú, y Akhrih Tsveiba, del Dínamo de Kiev, ambos jugando la Eurocopa de naciones con la CEI. Las preferencias españolistas son por Tsveiba, que el pasado viernes jugó con el "4" a la espalda ante Alemania.

Además de los también rusos Galyamin, Kuznetsov, Komeyev y Andrei Moj, la ristra de extranjeros del Español aún la amplían el yugoslavo Mijic y el argentino Alfaro Moreno, a quienes se intenta traspasar para abrir hueco a un central.

Los blancos esperan una rebaja del Oviedo

Valencia quiere a Bango, pero no desea pagar 350 «kilos»

J.M.G. ■ **Madrid**

El Valencia espera que el Oviedo rebaje sensiblemente sus pretensiones para abordar el fichaje del centrocampista Bango. El Oviedo pide 350 millones de pesetas, que es la cifra que reza en la cláusula de rescisión del contrato del jugador, y sólo rebajaría 50 millones. Ni una peseta menos.

El Valencia paga 250 millones por Bango, ni una peseta más. Los técnicos del club blanco aumentarían la cantidad, siempre y cuando lograsen el traspaso de Rommel y Tomás. Pero este movimiento está siendo de lo más dificultoso, según reconoció a este periódico un directivo del club del Turia.

Por otra parte, los valencianistas reconocen que el trueque entre el sportinguista Manjarín y el panameño Rommel Fernández se encuentra enquistado. Rommel gana una ficha excesivamente alta y quiere garantías de pago en el cuadro rojiblanco. Deportivamente, la oferta del Sporting atrae sobremanera al delantero panameño, pero éste no desea salir perdiendo en lo económico.

Osasuna y Deportivo, a través de varios intermediarios, también han mostrado algún interés por Rommel Fernández, pero sin concretar nada.

AQUARIUS.
IMPULSO OLIMPICO.

Aquarius ha sido elegida la única bebida deportiva de los Juegos Olímpicos y, además, Patrocinador Oficial del Equipo Olímpico Español. Por eso, Aquarius estará muy cerca de los deportistas, animándoles con toda su energía y su sabor, reponiendo al instante el agua y sales minerales perdidas durante el ejercicio.

En estas Olimpiadas, Aquarius llegará a más, porque estará más cerca que nadie de todos los olímpicos.

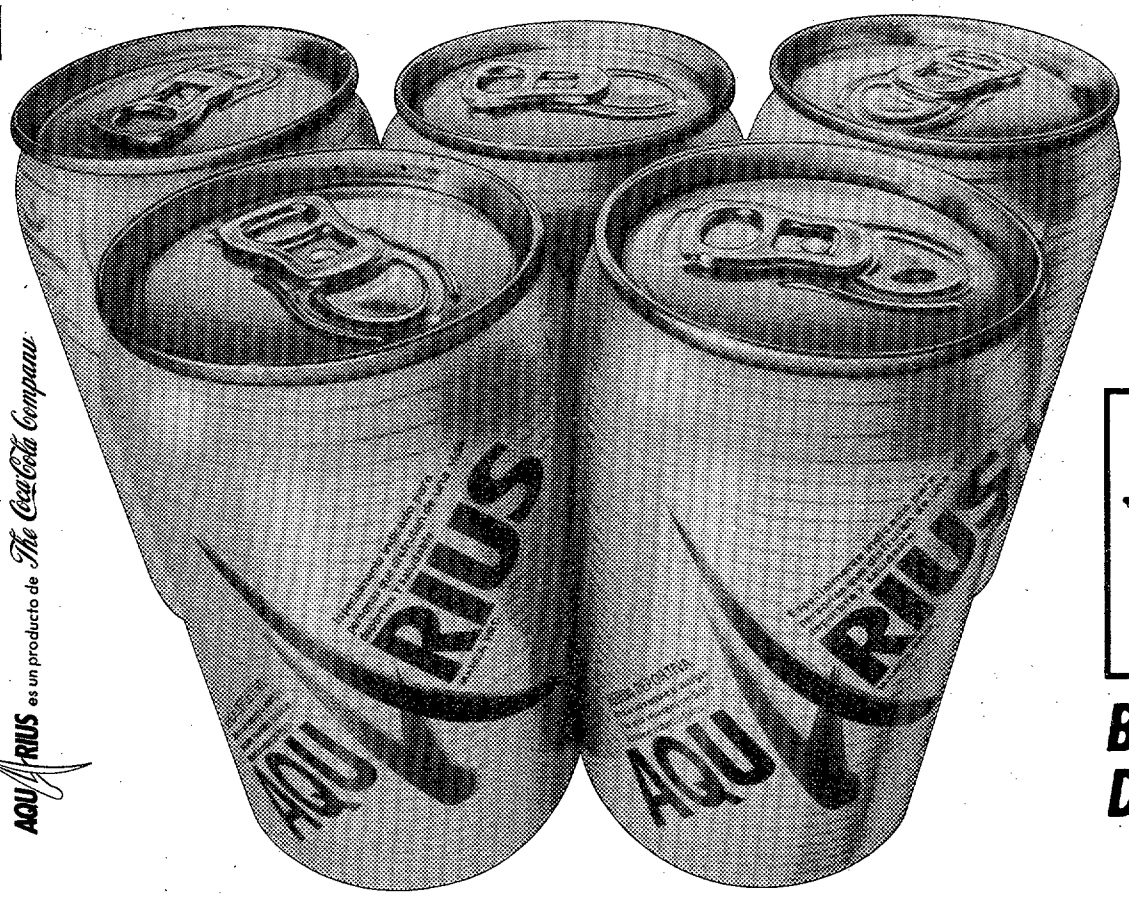

McCANN

AQUARIUS es un producto de The Coca-Cola Company

AQUARIUS

PARA LLEGAR A MAS

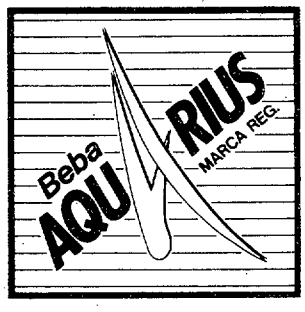

BEBIDA DEPORTIVA OFICIAL DE LOS JUEGOS OLIMPICOS

LA SEMANA CRUCIAL DEL CONJUNTO GALLEGO

LENDOIRO desea hacer un equipo competitivo y no quiere oir ni hablar de la palabra descenso

«Queremos hacer un Deportivo grande y... en Primera división»

Augusto César Lendoiro goza de prestigio en La Coruña, donde lo consideran todo un hombre–milagro. Ahí está lo que ha hecho con el Liceo, gracias a lo cual, muchos niños de esta ciudad tienen un stick. Y esto, extensivo al fútbol. Antes se "pasaba" de Deportivo y ahora, todos hoy vibran, con el "Depor".

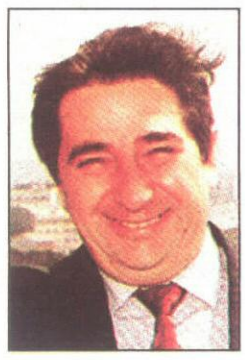

Una entrevista realizada por Carlos CARIÑO

El Deportivo no ha sentenciado frente al Betis tal y como habría sido el deseo de su presidente, Augusto César Lendoiro, quien empieza a ver que esto de la promoción es menos fácil de lo que en un principio podía suponerse tras la exigua renta cosechada por su equipo: *«Si jugando mal ganamos y perdonamos un penalti, pienso que si lo hacemos bien en Sevilla no tendremos problemas».*

–Sin embargo, este mundo del fútbol es sorprendente...

–Y muchas veces injusto. Nosotros hace cuatro años que cogimos al equipo. Nadie acudía a Riazor y menos, la juventud y ahora, además de sanear al Deportivo, hemos conseguido que la gente joven venga a Rizaor, vibre con su equipo, llene el estadio.

–¿Perder con el Betis echaría por tierra cuatro años de trabajo?

–Sería un palo muy grande, pero habría que seguir trabajando.

–Ramón, Mauro Silva... ¿no es precipitado hacer fichajes ahora que el equipo no tiene claro que vaya a seguir en Primera?

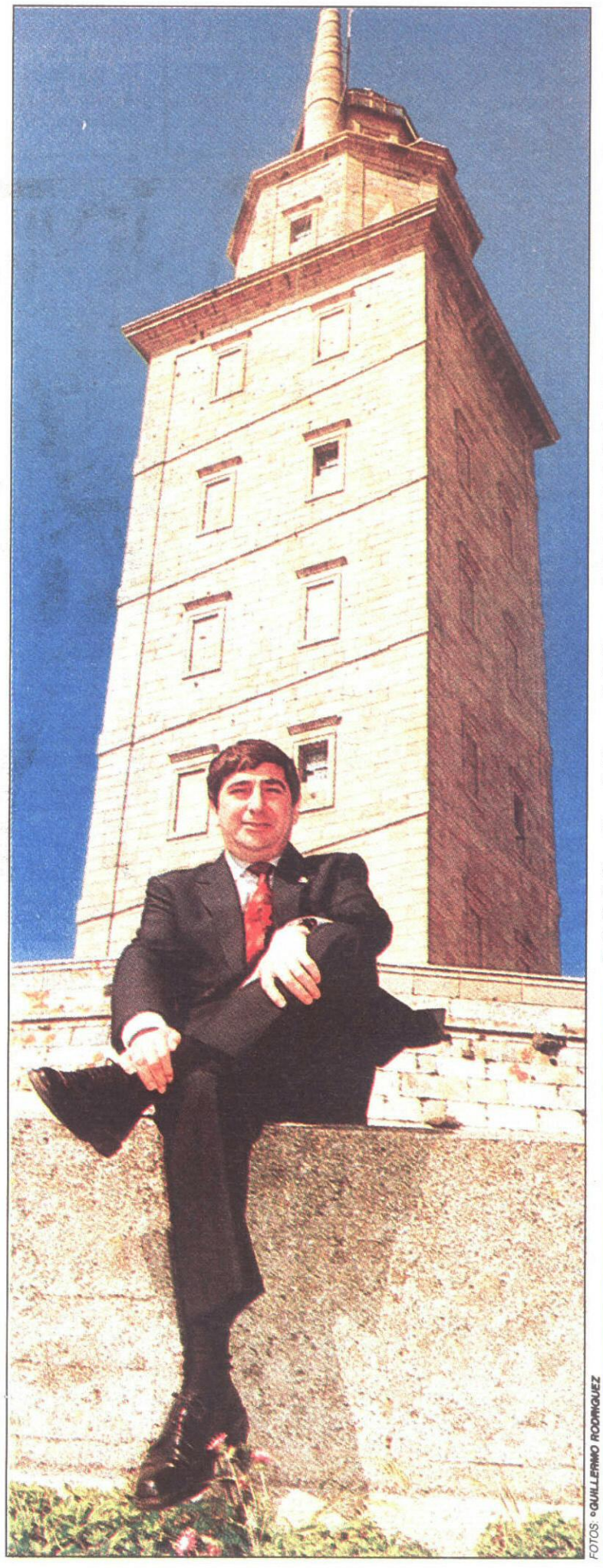

FOTOS: GUILLERMO RODRIGUEZ

–¿Y por qué tenemos que esperar?. Queremos un Deportivo que sea grande y... en Primera. Ni se nos pasa por la imaginación descender.

Capital mínimo

El primer paso era conseguir cubrir el capital social. Y están a poco más de cuarenta millones de conseguirlo. No obstante, tuvo un serio enfrentamiento con Javier Gómez Navarro a raíz, de un escrito que éste remitió al dirigente deportivista.

–No entiendo que Gómez Navarro nos mirase, precisamente a nosotros, con tanta lupa cuando el Deportivo de La Coruña es el club que, desde que yo me hice cargo de él, siempre ha tenido superávit. Cuando nosotros llegamos, nadie quería coger al equipo.

–Sigue el presidente.

–A partir de ahí, empezamos a trabajar y, en tres años en Segunda, siempre logramos beneficios. A ver cuántos equipos lo pueden conseguir.

–¿Por esto censura a Gómez Navarro?

–Pedimos su dimisión porque ha demostrado su ineptitud y desconocer la realidad del Deportivo, como si fuéramos los únicos que tenemos problemas.

–¿Cómo cree que se está llevando el tema de las sociedades anónimas?

–Es un bodrio, se está distorsionando la realidad porque el fútbol no es una sociedad anónima por mucho que se haga un decreto–ley. Seamos serios. ¿La Administración va a consentir que el próximo 30 de junio desciendan todos los clubes profesionales a Segunda B?. A nosotros, directamente nos fusila..

> «¿Ramón, Mauro Silva?. No tenemos que esperar para reforzar el equipo»

> «Lo de las sociedades anónimas es un bodrio; se está distorsionando la realidad»

EL ENTRENADOR

Antic reúne muchas de las cualidades

■ No se hablará con Romantzev

Está claro que Arsenio Iglesias no será el técnico deportivosta la próxima temporada... porque él no lo desea, de ahí que la directiva busque un técnico que cumpla a satisfacción con las exigencias de hacer un Deportivo importante.

–¿Romantzev?

–La verdad es que no sabemos porqué no vino con nosotros. Se echó para atrás, pero es impensable que nosotros volvamos a pensar en él.

–¿Silva, el del Oporto?

–Sabemos que es un buen entrenador.

–¿Radomir Antic?

–Reune muchas de las características que buscamos en un entrenador, pero, por supuesto, no ha habido contactos.

LOS FICHAJES

Fonseca o Tilico... si no viene Bebeto

■ Brasil, un mercado "espiado"

C.C ■ **Madrid**

Lendoiro no niega que sus técnicos han echado el ojo al delantero internacional brasileño Bebeto y que es el candidato número uno para recalar próximamente en un equipo gallego donde está muy bien visto el ritmo de samba. Bebeto parece que está por la labor, aunque si la cosa no resultase, los técnicos deportivistas tienen echado el ojo a otros jugadores: Muller, que regresó al Sao Paulo, Goyo Fonseca (aunque no están por la labor de pagar ni 300, ni 200, ni tampoco 100 millones de pesetas por él) o Tilico.

Eso sí. El mercado brasileño parece ser el objetivo más "espiado" por los técnicos deportivistas.

LOS 20 DIAMANTES EN BRUTO DE 2ª

Veinte "aprendices" vienen empujando fuerte

La categoría de Plata "fabrica" a las estrellas

- Diez de ellos son internacionales Olímpicos
- Ninguno pasa de los veintitrés años de edad

JOSE MARIA RODRIGUEZ ■ **Madrid**

Los meses de junio y julio suelen ser los más propicios para fichajes, rumores, cambios y cesiones. Cuando apenas han pasado tres semanas desde el punto y final a la Liga de Segunda, los equipos se mueven inquietos en el mercado para tomar ventaja y asegurarse a aquellos hombres que han destacado en la anterior temporada.

Pero hay un puñado de jugadores que saben que la categoría de Plata no es más que un lugar de paso donde deben formarse y adquirir experiencia para dar el salto a Primera. Seguidos con lupa por todos, muchos de ellos serán la próxima temporada carne de División de Honor.

Olímpicos

La mayoría de los diamantes de Segunda no rebasan la frontera de los veintitrés años. Son jugadores, por tanto, aptos para formar parte de la selección Olímpica y, de hecho, diez de ellos han sido internacionales en esta categoría. Junto a Tomás y Alex, del Barcelona B, Juanmi, del Real Madrid de Segunda, Cañizares, del Mérida, Amavisca y Pablo, del Lérida, y Miguel, del Rayo (todos ellos incluidos entre la preselección publicada hace unos días), figuran Tony, del Figueras, Chema, del Lérida, y Rafa, del Avilés, quienes han vestido la camiseta Olímpica española en esta temporada.

Junto a ellos, promesas más jóvenes como Velasco, del Real Madrid, o De Quintana, del Figueras, también han sido internacionales en distintas categorías.

Sus números

El rendimiento de estos jugadores durante la temporada se mide por sus números. Amavisca, cedido por el Valladolid al Lérida, es el máximo goleador de la generación, con catorce tantos, seguido por Javi, del filial azulgrana, con once. El más "laureado" a base de tarjetas amarillas es el también ilerdense Chema, con trece amonestaciones, seguido de cerca por Esteban, con diez tarjetas amarillas. Sánchez Jara, Chema y José María han sido los únicos expulsados por ver la tarjeta roja directa.

A todos ellos les están saliendo "novias" hasta debajo de las piedras. Mientras Rafa está ya fichado por el Oviedo, Sánchez Jara y Mendieta gustan en Logroño; Vallina, en Zaragoza; Tony y Javi, en Vigo; José María, en La Coruña; Amavisca, en Sevilla...

LAS ESCUELAS

Lezama, La Masía y la Ciudad Deportiva aportan 11 "perlas"

La hegemonía en la formación de estrellas siempre ha residido en Lezama, La Masía y la Ciudad Deportiva. De hecho, once de los diamantes nacieron en sus instalaciones. Juanmi, Cañizares, Velasco y José María, madridistas. Valencia y Guerrero, del Athletic. La palma se la lleva el Barça: Tomás, Alex, Sánchez Jara y Javi, del filial, más Tony, cedido al Figueras, figuran como los mejores valores de Segunda.

LAS EDADES

Mendieta, 18 años, el benjamín; Esteban, 23, el "abuelo"

Los viente jugadores que han estado en Segunda la temporada recién terminada no superan la edad Olímpica. Los benjamines son Mendieta, del Castellón, con la mayoría de edad recién cumplida, y Guerrero, del Athletic, con 19 años. Les siguen De Quintana y Velasco, con 20, mientras catorce de ellos nacieron entre el 69 y el 71. Esteban, del Palamós, es el "abuelo" con veintitrés años cumplidos.

LOS TRES FILIALES

Juanmi, Alex, Valencia y Guerrero pueden dar el salto

Entre esta generación de jugadores, cuatro de ellos tienen muchas posibilidades de desembarcar en alguno de los tres históricos del fútbol español. Juanmi parece entrar en los planes del Real Madrid para la próxima temporada. Alex está en la agenda de Johan Cruyff. Valencia y Guerrero (aún en edad juvenil) ya tienen confirmada su presencia en la pretemporada del Athletic de Heynckes.

FOTOS: © JORGE FERNANDEZ

Alex, del filial del Barça, es uno de los valores más cotizados entre los jóvenes

SUS NUMEROS HABLAN DE ELLOS

1 El ilerdense Amavisca es el máximo goleador con catorce tantos. Le sigue el barcelonista Javi, con once

2 Chema, Sánchez Jara y José María son los únicos que han visto una cartulina roja en la pasada temporada

3 Juanmi y Cañizares han sido los porteros más goleados de su grupo, 48 tantos. El ovetense Rafa encajó 41

LINEA POR LINEA, LOS VEINTE DIAMANTES PULIDOS EN LA DIVISION DE PLATA GARANTIZAN EL FUTURO

PORTEROS

4 olímpicos y Valencia

CAÑIZARES

Los cinco guardametas jóvenes de la categoría han desatado pasiones nada más concluir la Liga:

Cañizares: Con 22 años, su destino está ligado a lo que decida el Real Madrid, quien le ha tasado en 75 millones. Olímpico.

Juanmi: 22 años. Entra en los planes del Real Madrid. 48 goles encajados, "culpa" de la mala campaña del filial. Olímpico.

Rafa: 21 años. El de Avilés fue fichado mediada la temporada por el Oviedo. Olímpico, aunque no está en la lista definitiva.

Tony: 21 años. Su temporada en el Figueras le valdrá un puesto en Primera.

Valencia: 20 años. De suplente en el filial a hacer la pretemporada con el Athletic.

DEFENSAS

Esteban, el más polémico

VELASCO

La defensa es el lugar de más difícil acceso para los jóvenes. Pese a ello, cinco han descollado en Segunda:

Tomás: 21 años. Del Barça B puede ir cedido a un Primera. ha marcado 2 goles y ha visto 7 amarillas. Olímpico.

Miguel: 22 años. El rayista ha explotado hasta ser incluído en la lista olímpica.

Alex: 22 años. Tiene posibilidades de ascender al Barça de Cruyff. Olímpico.

Esteban: 23 años. El lateral del Palamós es el abuelo de los diamantes. Ha visto 10 tarjetas amarillas.

Velasco: El internacional juvenil entra en los cálculos de varios equipos de Primera. 20 años. 3 goles marcados. 5 amarillas.

MEDIOS

Mendieta, el más codiciado

MENDIETA

En el centro del campo, el Lérida y el Castellón dominan. los ilerdenses, gracias a sus dos internacionales.

Chema: 21 años. El jugador del Lérida se ha quedado fuera de los JJ.OO. a última hora. Su cotización, al alza. 13 amarillas

Pablo: 22 años. Varios "Primeras" se han interesado por él. 3 goles anotados, 6 amarillas. Olímpico.

Mendieta: 18 años. Castellón quiere retenerle y Valencia y Logroñés le han tentado. 4 amarillas. El benjamín.

Mauricio: 21 años. Internacional juvenil en Portugal, quiso irse del Castellón.

Sánchez Jara: 22 años. El "bigotes" del Barça B está en el punto de mira del Osasuna.

PUNTAS

Amavisca, el "Pichichi"

AMAVISCA

Guerrero: 19 años. A caballo entre el sub-19 del Athletic y el filial, se ha ganado una pretemporada con Heynckes. 6 goles.

Amavisca: 21 años. Cedido por el Valladolid al Lérida, "Pichichi" de los jóvenes. 14 tantos. Olímpico.

Javi: 22 años. Sus 11 goles con el Barcelona B le han valido un puesto en Primera. En camino hacia Vigo.

José María: 21 años. El gaditano enrrolado en el Real Madrid fue nombrado por Juanito como su sucesor. Tentado por el "Depor". 9 goles, 9 amarillas y 1 roja.

Pedro Riesco: 22 años. El jugador del Rayo concentra los elogios de Segunda. 8 goles. 3 tarjetas amarillas.

En Italia ya dan por cerrado el acuerdo entre el jugador y el club azulgrana

José Luis Núñez confirma el interés del Barcelona por el alemán Andreas Brehme

P. BISCARI y M. SEGURA ■ **Milán y Barcelona**

El jugador alemán Andreas Brehme puede convertirse en el quinto extranjero del Barcelona, según publicó ayer el diario deportivo italiano editado en Milán "La Gazzetta dello Sport".

Brehme, que cuenta con treinta y un años y es el actual lateral izquierdo de la selección alemana, ha militado en el Inter de Milán las tres últimas temporadas y actualmente se encuentra en Suecia disputando con su selección la fase final de la Eurocopa.

Reunión con Bruins

Según el citado rotativo italiano, el jugador se reunió en tierras suecas con Tony Bruins Slot, ayudante de Cruyff en el Barcelona. En Italia el acuerdo se da ya por hecho y se considera que hay un noventa y nueve por ciento de posibilidades de que el jugador vista de azulgrana la próximas dos temporadas, aunque aún quedan por resolver diversos pequeños detalles.

■ **NUÑEZ:** *«Los técnicos y yo hemos hablado sobre él y es una posibilidad más que estamos barajando actualmente»*

■ *«Le seguimos desde hace tiempo y aunque es un jugador veterano puede ser interesante para el Barcelona».*

Con este acuerdo, el Barcelona conseguiría adelantarse a diversos clubes españoles y europeos que habían contactado a Brehme desde que el Inter le comunicó al acabarla Liga en Italia que no le renovaría su contrato. Brehme, cuya mujer es natural de Zaragoza, había comentado en numerosas ocasiones que le encantaría jugar en España y que lo veía factible ya que tenía varias ofertas de nuestro país. De confirmarse este acuerdo con el Barça, el alemán vería cumplido uno de sus sueños: jugar en España y además en el actual campeón de Europa y de la Liga española.

Ayer por la mañana, tras la subida al Santuario de Monserrat con la que el Barça conmemoraba los títulos de Liga y de la Copa de Europa, el presidente azulgrana José Luis Núñez confirmó completamente el interés que los técnicos de la entidad blaugrana tienen por el jugador alemán.

Interesante

Núñez dijo que: *«Es cierto que se ha hablado del tema entre los técnicos y yo mismo y tan sólo, por el momento, es una probabilidad más que barajamos. Lo cierto es que le seguimos desde hace mucho tiempo y, aunque se trate de un jugador veterano, siempre creo que es interesante para el Barcelona.»*

Nuñez no quiso entrar en detalles sobre el tema y tampoco aclaró si dicha incorporación supondría la baja de Witschge.

FOTO: © LUIS GABRIEL

FOTOS: ©EFE

Bien acompañados *La plantilla azulgrana subió ayer a Montserrat para celebrar la consecución de la Copa de Europa y de la Liga. El Barça no estuvo sólo ya que entre sus acompañantes se encontraban Perico Delgado, Melchor Mauri y Laudelino Cubino. Miles de personas siguieron de cerca la subida de sus ídolos.*

Acompañados por Delgado, Mauri y Cubino

La plantilla azulgrana emuló a Miguel Indurain

MANUEL SEGURA ■ **Barcelona**

Miles de personas aplaudieron el paso de los jugadores del Barcelona con motivo de la II Subida a la montaña de Montserrat. El hecho de haber regresado sobre las cuatro de la madrugada de Valencia no fue obstáculo para que la mayoría se subiera a la bicicleta, junto a los ilustres Perico Delgado, Laudelino Cubino y Melchor Mauri. Tan sólo Koeman, presente en Suecia, y Laudrup, aquejado de anginas, estuvieron ausentes. Beguiristain y Zubizarreta asistieron en plan turista.

Mucha expectación

Los 65 kilómetros del recorrido –animados por más de 1.000 cicloturistas– fueron seguidos con expectación por las localidades que tuvieron oportunidad de aplaudirles. Tan sólo se registró el abandono de Angoy, aquejado de un fuerte tirón. El resto coronó la "cima" y, aunque pisó en primer lugar la línea de llegada Guardiola –asistido por la motocicleta de Joan Gaspart– el maillot rosa, en honor de Indurain, se lo ofrecieron al pundonoroso Albert Ferrer. El premio de la montaña se lo adjudicaría Miguel Angel Nadal, el de la combatividad Hristo Stoichkov y el de las metas volantes José Guardiola. El director de la prueba, Rafael Carrasco se mostró más que dichoso de esta segunda edición que contó además con el asesoramiento de Javier Mínguez. Tras Guardiola entraría Serna a doce segundos y Juan Carlos a trece. El búlgaro Stoichkov, que cayó a tres kilómetros de meta, entró en la quinta plaza, mientras que Julio Salinas y Bakero cerraron el pelotón a poco más de 5 minutos.

■ Tan sólo Koeman, en la Eurocopa, y Laudrup, con anginas, estuvieron ausentes de la celebración

■ Ferrer se adjudicó el maillot rosa, Nadal el premio de la montaña y Stoichkov la combatividad

Pedro Delgado, que no estará hoy en Milán para festejar el triunfo de Miguel Indurain en el Giro, compartió mesa con Núñez y Cruyff y no escondió inicialmente sus preferencias en la línea de salida *«no ayudaré a ningún jugador del Barcelona, porque yo soy del Real Madrid y la última jornada lograron ellos la Liga»*. El tono bromista de Perico Delgado se mantuvo a lo largo de todo el día, para acabar destacando que: *«Los futbolistas son, en una palabra, deportistas y han demostrado contar con un buen fondo físico.»*

Núñez repitió algo en lo que últimamente se prodiga *«será muy duro irme. Me ha gustado mucho la celebración de los títulos conseguidos fuera de Cataluña, creo que el Barcelona ha recuperado terreno en el sentido de imagen. Me quedan nueve meses como presidente todavía y me sabría muy mal quedar mal con la gente que quiere que me quede. La verdad es que no les quiero decepcionar. No quiero ni plantearme el hecho de tener que echarme atrás»*.

MALAGA Su principal función es la de evitar que la entidad andaluza desaparezca

Junta, ex directivos y empresarios forman la Mesa de Salvación del conjunto malacitano

- Los medios de comunicación también apoyarán económicamente al club malacitano
- Este nuevo organismo mantendrá su primera reunión el lunes a las 19,00 horas

EDUARDO BARRERO ■ **Málaga**

En la mañana de ayer, tenía lugar una reunión en la que quedaron delimitadas las funciones de la llamada Mesa de Salvación del Málaga, organismo creado para ayudar a que el Málaga pueda convertirse en Sociedad anónima deportiva antes del 30 de junio.

Los objetivos principales de este proyecto son tres: vender acciones del club a través del ofrecimiento de un carnet gratis para la próxima temporada a todo aquel que las adquiera; lograr que el club cuente con 25.000 socios la próxima temporada y evitar por todos los medios que el Málaga desaparezca.

Funciones

La Mesa de Salvación cuya función es ayudar económicamente al club, cuenta con el apoyo de la actual Junta directiva, así como de ex directivos y empresarios de la ciudad. Es el caso de los ex presidentes del Málaga, Julio Pardo y Eduardo Padilla.

Los fines a conseguir son salvar la historia del Málaga, fomentar la cantera y evitar que el estadio de la Rosaleda y la Ciudad deportiva "El Viso" sean municipalizados y, por lo tanto, dejen de pertenecer al patrimonio del club.

Primera reunión

Este nuevo organismo comenzará a trabajar la próxima semana y se reunirá, por primera vez, el lunes a las 19,00 horas para empezar a discutir la precaria situación económica por la que atraviesa el conjunto malacitano y tomar las medidas que sean necesarias.

En otro orden de cosas y, también con vistas a ayudar a evitar la desaparición de este histórico club, los medios de comunicación de la ciudad se han comprometido a ayudar al club en todo lo posible.

De momento y, como acto simbólico, cada periodista que trabaje en prensa o radio de Málaga, adquirirá una acción del club el próximo lunes.

32 "kilos" recaudados en la venta de acciones

El Mérida acabó con treinta y cinco millones de superávit

J. A. REINA ■ **Mérida**

El conjunto emeritense ha terminado la temporada con treinta y cinco millones de superávit, cantidad que sirve para enjugar gran parte del déficit acumulado en las temporadas anteriores, que ascendía a 50 millones de pesetas.

Sin embargo, contando con el inminente traspaso de Visjnic al Rayo Vallecano, unos 75 millones, el Mérida iniciaría su historia como Sociedad anónima con una economía bastante saneada, por encima de los cincuenta millones de beneficio. La buena situación económica contrasta con la preocupante situación en lo que a la conversión del club se refiere pués, a quince días del final del proceso de transformación, el Mérida sólo ha conseguido recaudar 32 de los 87 millones a que asciende el capital mínimo.

Por otra parte, en la Asamblea del viernes José Fouto informó de los fichajes realizados por el momento. A los ya conocidos de Pascual Sanz (Zaragoza), Tamayo (Burgos), Roa (Málaga) y Férez (Rayo), hay que añadir los de Parada (Albacete) y Naixes (Murcia). Es probable que el martes se produzca la firma del yugoslavo Bursach.

TARREGA y el futuro

«Si el Castellón no mejora, huele a Segunda B»

JOAQUIN CAPDEVILA ■ **Castellón**

Domingo Tárrega, ante las perspectivas económicas que ve en el club, ha lanzado un mensaje desesperado al afirmar que, *«el Castellón huele a Segunda B si no mejora el futuro en relación a la conversión del club en Sociedad Anónima»*.

☐ SEGUNDA B

La nueva directiva del Hércules puede dimitir. La directiva alicantina que preside Aniceto Benito anunció en la Asamblea consultiva que estudia dimitir por falta de apoyo institucional. El motivo de esta decisión es la sponsorización del Valencia por "Mediterránea", idea propuesta por el Hércules al Conseller, García Reche.

LUIS ANTONIO PRIETO ■ Alicante

☐ LINENSE

RFEF abre expediente por las declaraciones de "Baby". La RFEF ha abierto un expediente por las declaraciones del técnico del Linense, "Baby", al finalizar el encuentro de promoción a Segunda frente al Salamanca y en la que dijo que algunos jugadores salmantinos actuaron como navajeros.

INGLESES Y GALOS CONFIAN EN SUS ARIETES

EL GRAN DUELO

LINEKER-PAPIN

"Sir" Gary Winston Lineker y "Monsieur" Jean Pierre Papin tienen en la tarde de hoy la difícil misión de catalizar el juego ofensivo de Inglaterra y Francia. Las dos selecciones dependen del acierto de sus delanteros para seguir optando al título. El "duelo al gol" está servido.

Euro ...gol

JUAN JOSE DIAZ ■ **Malmoe**

El menú de la primera fase de la Eurocopa ofrece para el día de hoy un plato fuerte y, sobre todo, clásico. Francia e Inglaterra, Inglaterra y Francia, protagonizan un duelo clásico del fútbol continental, un duelo del "Cinco Naciones" si de rugby se tratara.

Los dos conjuntos cuentan en su línea de ataque con dos auténticos monstruos del fútbol europeo y mundial. Los dos son hombre de área, rápidos, inteligentes y goleadores. Sus nombres, "Monsieur" Jean Pierre Papin y "Sir" Gary Lineker.

Jean Pierre Papin es la figura del conjunto galo. Su personalidad tanto dentro como fuera del campo le han convertido en el líder de "les bleus" y en el que resto de jugadores buscan soluciones ofensivas. Los goles del pequeño Asterix han convertido al conjunto de Platini en uno de los favoritos para alzarse con el título.

Olfato

El ariete galo ya ha dado muestras de su olfato goleador en esta Eurocopa. Suyo fue el primer gol de la selección francesa ante los suecos, que a la postre sirvió para empatar el encuentro a uno y dar el primer punto a las dos escuadras. Aunque los franceses no desplegaron el juego que se les presumía, lo cierto es que la consigna que todos los equipos tienen en este tipo de torneos es no perder el primer partido.

■ Des Walker tendrá la difícil papeleta de parar al escurridizo Jean Pierre Papin

■ Boli deberá atar muy en corto a Lineker e impedirle que supere el récord de Charlton

■ Los dos abandonan el fútbol de su país rumbo a Italia y Japón

Jean Pierre Papin es un jugador simplemente genial. Su escasa envergadura la suple con creces con arrojo e inteligencia. Es un jugador rápido, que arriesga mucho y un rematador impecable e implacable. Sus goles y su espectacularidad en el terreno de juego le hicieron acreedor en diciembre pasado acreedor al "Balón de oro" que distingue al mejor jugador del Viejo Continente.

Si fuera necesario definir con una palabra a Jean Pierre Papin, ésta no se sería otra que "Inteligencia". El pequeño galo es listo, muy listo, a la hora de desmarcarse, de ver el juego y de rematar. Los defensas rivales saben que es muy difícil atar en corto al escurridizo Jean Pierre. Es capaz de "hacer bailar" a su marcador de un lado al otro del campo y abrir huecos en la defensa rival para su "co–equipier", el aguerrido y personalísimo Cantona.

La sensación

Nacido el 5 de noviembre de hace veintiocho años en el norte de Francia, con ciento setenta y siete centímetros y setenta kilos sobre sus botas, Jean Pierre Papin se ha convertido en uno de los jugadores que más brillan en el panorama europeo y mundial, que ha movido a la envidia del propio Milan que ha tenido que desembolsar una fuerte cantidad de millones a Tapie para hacerse con sus servicios la temporada que viene.

Las características del ariete francés ponen a Graham Taylor, técnico inglés, en el dilema de emplear uno u otro sistema defensivo. A los aficionados puristas del fútbol inglés no les agrada que el equipo nacional utilice una defensa "continental", esto es, con un líbero detrás de la zaga, y apuestan por la clásica defensa británica por zonas y sin libre. Pero, ¿quién se atreve a defender a Papin en un uno contra uno? Los británicos no pueden recuperar al lesionado Wright, con el que Taylor hubiera puesto un marcador encima de Papin con el defensa del Liverpool de escoba, pero, al no poder contar con él, tendrá que disponer el clásico sistema inglés con Walker y Keown repartiéndose la labor de marcaje del ariete galo.

Récord

Y si los franceses cuentan con Papin a la hora de marcar, los ingleses han encomendado a Lineker la difícil labor de perforar las mallas contrarias y dar la los británicos el caro bálsamo del gol a una selección que por mucho que busca no le encuentra sustituto.

"Sir" Gary Winston Lineker, todo un "gentleman" del fútbol mundial, llega a esta Eurocopa con el complicado reto de arrebatar el récord de goles con la selección al mítico Bobby Charlton. Lineker ha anotado cuarenta y ocho dianas vistiendo la elástica nacional, mientras que el Charlton perforó la malla rival en

Un francés en Inglaterra y un inglés en Francia

Y si apasionante se presenta el duelo entre los dos arietes, cuando menos de curiosa se puede calificar la alineación de Steven y Cantona. Steven, centrocampista de Inglaterra, y Cantona, atacante de Francia, habrán surtido de numerosos informes a Platini y Graham Taylor, sus respectivos entrenadores, sobre los jugadores de la selección rival.

Trevor Steven es jugador del Olympique de Marsella y Eric Cantona milita en las filas del Leeds United. Ambos se han proclamado campeones de Liga con sus respectivos clubes en la competición de los que hoy serán sus rivales.

«Jean Pierre Papin forma junto con Van Basten y Lineker el trío de mejores delanteros del mundo. Ya se pudo comprobar el pasado miércoles frente a Suecia. Papin tuvo una sola oportunidad de marcar y no perdonó. Nuestra suerte es contar con un defensa com Des Walker que lo puede sujetar muy bien», comenta Steven.

Por su parte, Eric Cantona cree que, *«estoy seguro que Inglaterra jugará mejor que frente a Dinamarca. El equipo inglés es bastante mejor de lo que demostró en su primer partido en esta Eurocopa».*

ROUTIER MAYORISTA, S. A.

Por medio de la presente, se convoca Junta General Ordinaria de Accionistas de la Sociedad **ROUTIER MAYORISTAS, S. A.**, en Madrid, en el Hotel Cuzco, en paseo de la Castellana, 133, el día 29 de junio del año en curso, a las 9,00 horas, en primera convocatoria y, a la misma hora y lugar, el día 30 del mismo mes, en segunda convocatoria.

El Orden del Día establecido es el siguiente:

1.– Lectura y aprobación, en su caso, del Acta de la reunión anterior.
2.– Cese del Consejo de Administración.
3.– Modificación de los Estatutos Sociales, adaptación a la nueva legislación y transformación a Sociedad de Responsabilidad Limitada.
4.– Nombramiento del nuevo Consejo de Administración o del Administrador Unico.
5.– Aprobación o, en su caso, denegación, de las cuentas del ejercicio anterior.
6.– Ruegos y preguntas.

Madrid, 9 de junio de 1992.
Fdo.: Consejo de Administración.

INVERSIONES INMOBILIARIAS GALIVEN, S. A.

Por acuerdo de la Junta General Ordinaria y Universal de la Sociedad, celebrada el 12 de junio de 1992, se acordó, por unanimidad, trasladar su domicilio social, sito en la calle Capitán Haya, número 1, planta 12, edificio Eurocentro, de Madrid, a la calle General Pardiñas, número 18, entreplantas A-B, de Santiago de Compostela, La Coruña; e incluir, como objeto de la Sociedad, aparte de los ya recogidos en la escritura de constitución, la compra, venta y alquiler de aparcamientos, así como la participación en los concursos promovidos por la administración local, autonómica y central, para la realización, explotación y gestión de cualesquiera obras necesarias para tal fin, especialmente aparcamientos públicos y privados.

En Madrid, a 12 de junio de 1992
El Presidente del Consejo de Administración
D. Salvador Alcalde Abalo

Mercedes-Benz
Comercial Mercedez-Benz, S.A.
Concesionario y Filial de Mercedes-Benz España, S.A.

NECESITA PARA SUS INSTALACIONES

MECANICOS

✓ Absoluta discrección durante el proceso de selección

Interesados dirigirse a:
Srta. Ana Muñoz
☎ **401 60 00** Ext. 341

LEIRIENSE ESPAÑA, S. A.

Se hace público que, en la Junta General Extraordinaria de accionistas celebrada el día 11 de junio de 1992, se aprobaron, por unanimidad de los asistentes, entre otros, los siguientes acuerdos:

1.º Cambio de domicilio social, trasladándose de Camarma de Esteruelas (Madrid), Polígono Alcamar, nave 3, a la localidad de Torres de la Alameda (Madrid), calle Londres, s/n.

2.º Ampliación de su objeto social. Por dicha circunstancia queda el mismo, desde este momento, redactado de la siguiente manera:

"— Fabricación, comercialización, importación y exportación de envases, embalajes, maquinaria y productos químicos.

— Fabricación, comercialización, importación y exportación de toda clase de productos textiles, ropa de cama, ropa blanca, tapicería y otros textiles para el hogar".

SECRETARIO DEL CONSEJO
Fernando Jorge de Sa Pereira

INSTITUTO CATOLICO DE ESTUDIOS, S. A.

Se convoca a Junta General Ordinaria, que se celebrará en el domicilio social, Av. de Alfonso XIII, n.º 74, Madrid, a las 12,00 horas del día 29 de junio de 1992, en primera convocatoria, y a la misma hora y lugar, el día 30 de junio de 1992, en segunda convocatoria, con el siguiente Orden del Día:

Primero: Examen y aprobación, en su caso, de la gestión social, Balance, Cuenta de Pérdidas y Ganancias, Memoria e Informe de Gestión, correspondientes al ejercicio de 1991, así como de la aplicación de resultados.
Segundo: Ruegos y preguntas. Aprobación del Acta.

Madrid, a 8 de junio de 1992. El Presidente del Consejo

ESTYPROAZ, S. A.

La Junta General Extraordinaria y Universal, celebrada el día 1 de enero de 1992, acordó, por unanimidad, su transformación en Sociedad de Responsabilidad Limitada.

Madrid, 11 de junio de 1992

TIRAN A DAR

FOTO: © REUTER

cuarenta y nueve oportunidades. Lo de Lineker es una carrera contra el reloj. A sus casi treinta y dos años, el ariete inglés tiene en esta Eurocopa su última ocasión de pasar a la historia de los records, ya que desde su exilio voluntario en Japón durante dos temporadas, y con varios cientos de millones de por medio, será difícil que aumente su cuenta goleadora.

Gentleman

Es ley de vida el tener acérrimos enemigos cuando uno se encuentra en la cumbre. La historia del fútbol está plagado de ejemplos: Maradona, Di Stéfano,... , pero por mucho que se busque es imposible encontrar a un sólo jugador de fútbol, directivo o aficionado que ponga el mínimo "pero" a Gary Lineker. El tópico "excelente jugador y mejor persona" viene como anillo al dedo para definir al ariete inglés.

Sólo hay un momento y un lugar en el que Lineker no tiene amigos y ni siquiera conocidos: el área y la boca del gol. Allí es letal. Fuera del área es menos peligroso, ya que el regate y la técnica no son sus mejores armas. Lo suyo son los goles imposibles, de todas la formas y maneras, de cabeza, con los pies, con la cadera. Con todo. Es capaz de rematar con cualquier parte de su cuerpo y de cualquier posición. Es el gol químicamente puro. El francés Boli tendrá que atarlo muy en corto para evitar que "Sir" Gary Lineker arrebate el récord a Charlton.

Sin tiempo para rectificar

JUAN JOSE DIAZ
Enviado especial ■ **Malmoe**

Francia e Inglaterra protagonizan estar tarde uno de los choques clásicos entre selecciones europeas. Los dos son los favoritos de su grupo para meterse en semifinales... pero ninguno de los dos demostró esa condición en su partido ante Suecia y Dinamarca.

El miedo a perder el primer encuentro cercenó las alegría ofensivas de galos y británicos. Sumar una derrota en los primeros compases de una competición tan breve como una Eurocopa supones prácticamente decir adiós a la misma. No hay tiempo para recuperar el terreno perdido.

La obsesión inglesa pasa por parar a Jean Pierre Pain. Aunque el delantero galo no se encuentra al 100 %, es capaz de desnivelar un partido en un minuto. Ahí está, sin ir más lejos, el gol que les encajó a los suecos.

Y la obsesión francesa se llama Gary Lineker. El ex barcelonista está con muchas ganas de agradar en su despedida de los estadios europeos y no dejará pasar esa oportunidad.

Así pues, el partido de esta tarde es vital para ambos. Tras él, no sabremos aún quién ganará la Eurocopa, pero sí quien le dice adiós al título.

MALMOE STADION. 17,15 (La 2)

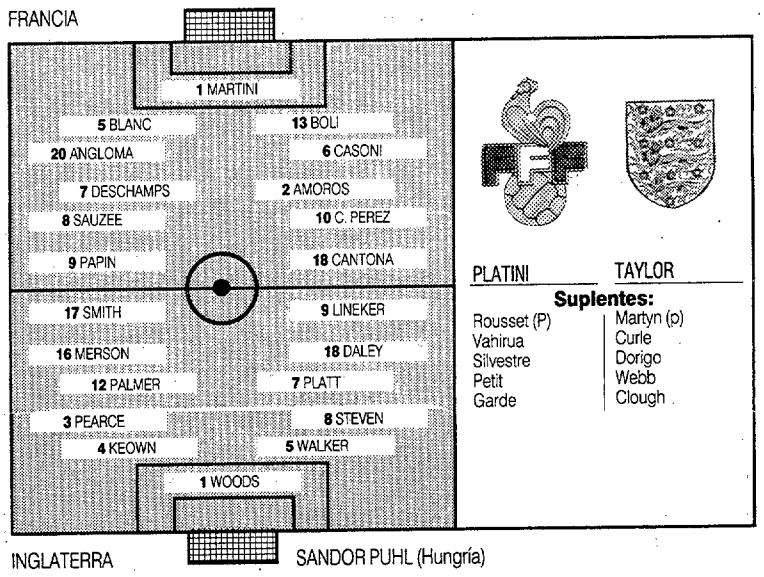

INGLATERRA Bajas

Taylor, con varias dudas en la línea defensiva

J.J.D. ■ **Malmoe**

Graham Taylor se devana los sesos estudiando cómo rehacer la maltrecha defensa inglesa. A las ya conocidas ausencias de Wrigth y Gary Stevens se han unido los problemas físicos por los que atraviesa el central Keown, tocado en una rodilla. Sin embargo, Taylor confía en que el jugador del Everton se recupere a última hora y pueda ser alineado.

Los centrocampistas Paul Merson y Carlton Palmer arrastran un leve problema de ligamentos y un golpe en el tobillo, secuelas del encuentro ante Dinamarca, pero casi con toda probabilidad estarán en el "once" titular.

☐ FRANCIA

Platini apuesta por Christian Pérez. Platini, seleccionador francés, parece dispuesto a alinear de salida a Christian Pérez en lugar de Vahirua, un centrocampista de corte más ofensivo que el primero. En el partido inaugural en el que se enfrentaron franceses y suecos, Vahirua fue sustituido por Pérez y el conjunto galo ganó en profundidad y en control del juego, por lo que Platini se decanta por incluirlo de salida.

☐ ESTADISTICA

Los galos, cinco victorias en veintidós encuentros. Las estadísticas juegan en contra de los franceses para el encuentro de esta tarde. De las veintidós ocasiones en las que se han enfrentado galos e ingleses, los británicos han ganado quince, han empatado dos y han sufrido únicamente cinco derrotas.

☐ HOOLIGANS

Detenidos por incidentes seis aficionados británicos. Seis aficionados ingleses fueron detenidos en la noche del viernes al sábado tras protagonizar incidentes violentos en el centro de Malmoe. Las autoridades suecas manifestaron que *«la situación está totalmente controlada. Sólo se trata de pequeños incidentes aislados»*.

AFP ■ Malmoe

EN VIDEO: *J. CRUYFF*
"el poeta del gol"
(53 minutos)

- Su vida futbolística desde su infancia a la actualidad.
- Sus mejores goles.
- Sus mejores jugadas.

Un video con el MEJOR FUTBOL

Envíe el cupón que se adjunta, debidamente rellenado al apartado de Correos n.º 35098 de BARCELONA.
– o bien, al Fax n.º (93) 419 02 62.
– o bien, comunique los datos del cupón al tfno.: (93) 410 05 56.
Recibirá el video por correo, contra reembolso de 1.798 ptas. + gastos de envío.

CUPON DE ENVIO
Deseo que me envíen contra reembolso un video (VHS) sobre Johan Cruyff a la siguiente dirección:
Nombre.....
Dirección.....Tfno.:.....
Localidad.....
Ponga una X en la casilla solicitada
Versión en catalán ☐ Versión en castellano ☐

POVLSEN, un ex madridista, analiza la crisis blanca desde la distancia

«La "Quinta del Buitre" ya es vieja, el Madrid necesita gente joven para renovar el equipo»

JUAN JOSE DIAZ

Enviado especial ■ **Estocolmo**

Flemming Povlsen, una de las estrellas danesas, fue jugador del Real Madrid, aunque salió del club blanco por la puerta de atrás: *«Era muy joven entonces, tan sólo tenía diecinueve años. Me faltó experiencia, pero el Madrid no me dio oportunidad de demostrar mi valía. La gente parecía estar más preocupada de ver a las estrellas que de promocionar a los nuevos.»*

Povlsen ha seguido la temporada que ha realizado el Real Madrid: *«Le ha pasado como a mi equipo, el Borussia. Después de estar toda la temporada mandando en la clasificación, se nos fue el título en el último momento. la situación debe ser bastante tensa y complicada, algunas cosas tendrán que cambiar.*

¿Qué puede ocurrir?

«La "Quinta del Buitre" ya es vieja, el Madrid necesita gente joven para renovar su equipo. El problema es que, como he dicho antes, la gente sólo está interesada en ver a estrellas, a jugadores de renombre.»

FOTO: JORGE FERNANDEZ

Flemming Povlsen se entrenó en varias ocasiones a las órdenes de Leo Beenhakker

■ *«La situación debe ser bastante tensa y complicada, algunas cosas tendrán que cambiar»*

■ *«El problema es que la gente sólo está interesada en ver a estrellas, a jugadores de renombre»*

■ *«No me dieron oportunidades para demostrar mi valía»*

Algo molesto

«Se habla mucho de los jugadores que no están aquí»

J.J.D. ■ **Estocolmo**

Povlsen reconoce que Dinamarca no llegó a Suecia en muy buenas condiciones: *«Vinimos a Suecia casi con nada. La mayoría estábamos de vacaciones y nos llevamos una gran sorpresa. Fue un cambio brusco, pero lo hemos asimilado bastante bien.»*

Sobre las posibilidades danesas en la competición señaló: *«Somos un equipo muy joven y está por ver hasta dónde podemos llegar.»* De momento, el ambiente en la concentración danesa es de optimismo. Se da el caso de que los jugadores incluso fuman delante de los periodistas: *«Hasta ahora, lo único que nos ha molestado es que se hable más de los jugadores que no han venido a la selección que de los que están aquí.»*

COLABORE AL SOSTENIMIENTO ECONOMICO DE LA IGLESIA CATOLICA

Cómo hacerlo...

Si desea colaborar al sostenimiento de la Iglesia Católica, no olvide señalar con una "X" el recuadro correspondiente tal y como figura en este modelo.

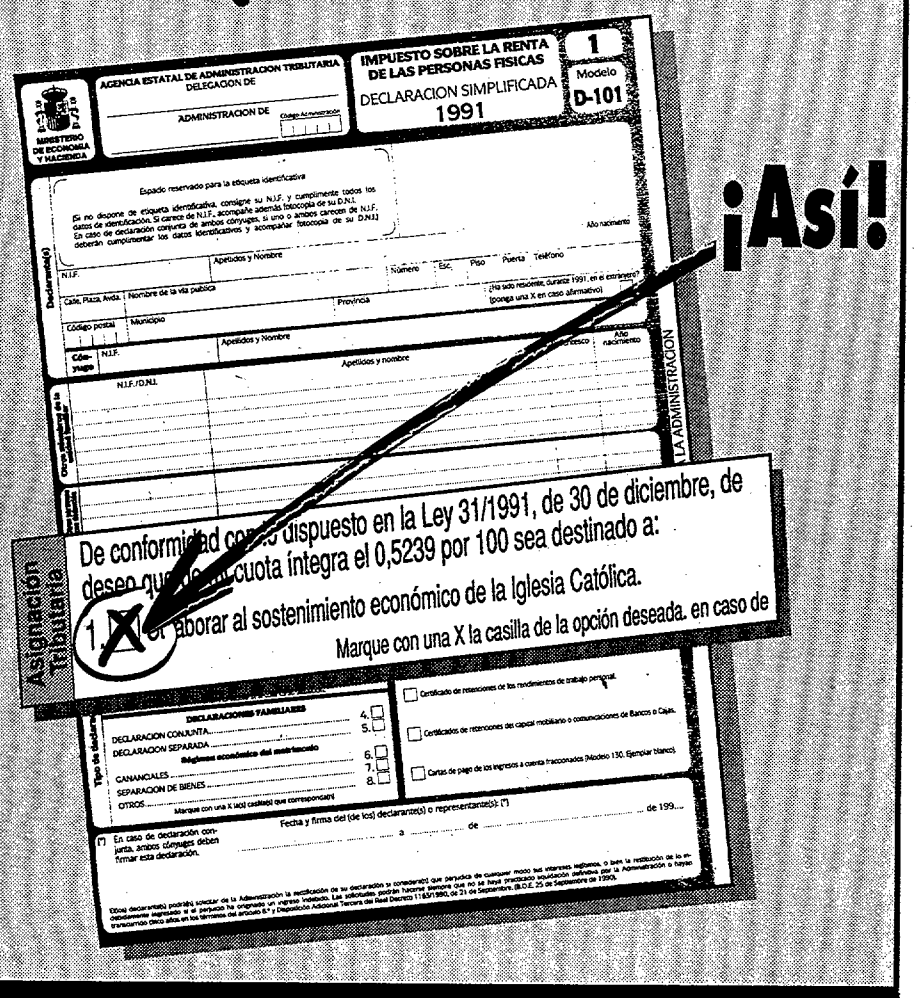

NO LE VA A COSTAR NI UNA PESETA MAS

SUECIA–DINAMARCA 20:15 h. (La 2)

Svensson duda en alinear a Kenet Andersson o Kahlin

■ Los daneses afrontan el partido con relajación

J. J. D. ■ **Malmoe**

Esta tarde la selección anfitriona, Suecia, disputa su segundo partido en esta Eurocopa.

El rival es la selección danesa de Moller Nielssen. Ambas selecciones están empatadas con un punto por lo que este partido es vital para las dos. El seleccionador sueco, Tommy Svensson, tiene tan sólo una duda para el "once" inicial ya que no sabe si alinear a Kenet Andersson o Martin Kahlin formando punta en ataque con Thomas Brolin.

Los daneses, que están concentrados en un hotel de la localidad de Solna, se encuentran muy relajados y afrontan este partido con tranquilidad ya que son conscientes de sus posibilidades.

Probablemente Dinamarca apueste por la formación que alineó ante Inglaterra. Según el seleccionador, Moller Nielssen, *«Todos están en buenas condiciones, aunque no se encuentran muy satisfechos de lo que hicieron ante Inglaterra. Creo que pueden superarse e intentaremos ponérselo difícil a Suecia.»*

Michael Laudrup

Un periodista preguntó al seleccionador danés qué hubiera pasado en el partido ante Inglaterra si hubiese jugado el jugador del Barcelona Michael Laudrup.

Moller Nielssen, visiblemente molesto por la pregunta, contestó: *«Yo sólo hablo de los jugadores que están aquí.»*

RASUNDA STADIOM. 20,15 (La 2)

SUECIA

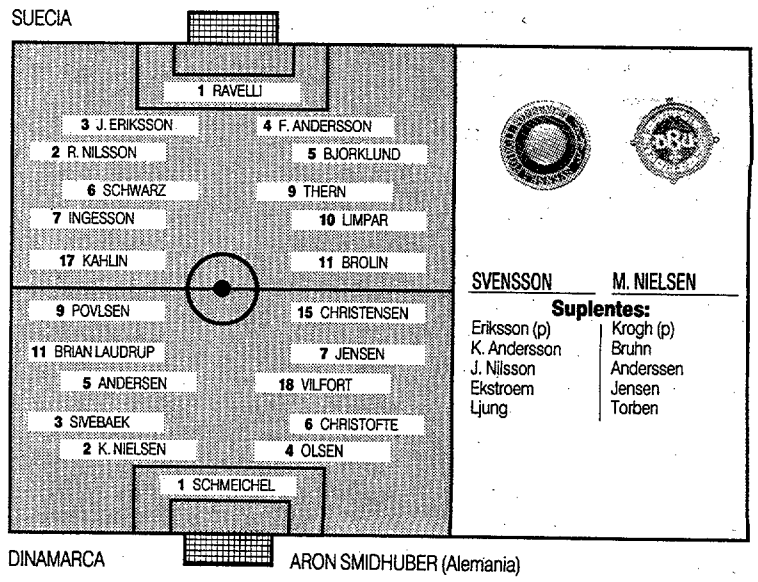

DINAMARCA

ARON SMIDHUBER (Alemania)

MINISTERIO DE ECONOMIA Y HACIENDA

LOTERIA NACIONAL

SORTEO EXTRAORDINARIO «NIÑOS DE SAN ILDEFONSO»

SORTEO NUM. **47** DEL AÑO 1992

LISTA DE LOS NUMEROS PREMIADOS EN CADA UNA DE LAS DIEZ SERIES CORRESPONDIENTES AL SORTEO CELEBRADO EN MADRID EL DIA 13 DE JUNIO DE 1992

Números Pesetas

Unidad

00003 .t .150000

Decena

00020 .t .150000
00021 ...150000
00046 ...150000
00075 ...150000
00087 .t .150000

Centena

00103 .t .150000
00116 ...150000
00120 .t .150000
00132 ...150000
00136 ...150000
00187 .t .150000
00190 ...150000
00203 .t .150000
00220 .t .150000
00233 ...150000
00234 ...150000
00287 .t .150000
00303 .t .150000
00306 ...150000
00320 .t .150000
00322 ...150000
00387 .t .150000
00403 .t .150000
00420 .t .150000
00484 ...150000
00487 .t .150000
00503 .t .150000
00507 ...150000
00520 .t .150000
00538 ...150000
00550 ...150000
00573 ...150000
00587 .t .150000
00603 .t .150000
00620 .t .150000
00687 .t .150000
00703 .t .150000
00719 ...150000
00720 .t .150000
00777 ...150000
00787 .t .150000
00803 .t .150000
00806 ...150000
00820 .t .150000
00833 ...150000
00887 .t .150000
00896 ...150000
00903 .t .150000
00918 ...150000
00920 .t .150000
00943 ...150000
00974 ...150000
00984 ...150000
00987 .t .150000

Mil

01003 .t .150000
01020 .t .150000
01022 ...150000
01053 ...150000
01076 ...150000
01087 .t .150000
01092 ...150000
01103 .t .150000
01120 ...150000
01120 .t .150000
01143 ...150000
01187 .t .150000
01203 .t .150000
01220 .t .150000
01240 ...150000
01253 ...150000
01266 ...150000
01287 .t .150000
01303 .t .150000
01308 ...150000
01320 .t .150000
01325 ...150000
01326 ...150000
01387 .t .150000
01392 ...150000
01403 .t .150000
01408 ...150000
01416 ...150000
01420 .t .150000
01482 ...150000
01487 .t .150000
01503 .t .150000
01509 ...150000
01520 .t .150000
01537 ...150000
01545 ...150000
01569 ...150000
01587 .t .150000
01603 ...150000
01603 .t .150000
01612 ...150000
01620 .t .150000
01687 .t .150000
01703 .t .150000
01720 .t .150000
01733 ...150000
01780 ...150000
01787 .t .150000
01803 .t .150000
01820 .t .150000
01829 ...150000
01836 ...150000
01887 .t .150000
01903 .t .150000
01920 .t .150000
01923 ...150000
01945 ...150000
01987 .t .150000

Dos mil

02003 .t .150000
02014 ...150000
02020 .t .150000
02040 ...150000
02050 ...150000
02052 ...150000
02087 .t .150000
02103 .t .150000
02120 .t .150000
02174 ...150000
02177 ...150000
02187 .t .150000
02203 .t .150000
02220 .t .150000
02287 .t .150000
02303 .t .150000
02320 .t .150000
02350 ...150000
02361 ...150000
02387 .t .150000
02392 ...150000
02403 .t .150000
02420 .t .150000
02487 .t .150000
02503 .t .150000
02520 .t .150000
02532 ...150000
02587 .t .150000
02594 ...150000
02603 .t .150000
02620 .t .150000
02687 .t .150000
02700 ...150000
02703 .t .150000
02719 ...150000
02720 .t .150000
02757 ...150000
02787 .t .150000
02803 .t .150000
02819 ...150000
02820 .t .150000
02823 ...150000
02868 ...150000
02887 .t .150000
02903 .t .150000
02920 .t .150000
02972 ...150000
02987 .t .150000

Tres mil

03003 .t .150000
03020 .t .150000
03087 ...150000
03087 .t .150000
03103 .t .150000
03117 ...150000
03120 .t .150000
03130 ...150000
03154 ...150000
03187 .t .150000
03193 ...150000
03203 .t .150000
03220 .t .150000
03287 .t .150000
03303 .t .150000
03320 .t .150000
03324 ...150000
03339 ...150000
03372 ...150000
03387 .t .150000
03403 .t .150000
03420 .t .150000
03432 ...150000
03447 ...150000
03487 .t .150000
03503 .t .150000
03520 .t .150000
03540 ...150000
03563 ...150000
03573 ...150000
03587 .t .150000
03603 .t .150000
03620 .t .150000
03687 .t .150000
03703 .t .150000
03720 .t .150000
03768 ...150000
03787 .t .150000
03803 .t .150000
03804 ...150000
03820 .t .150000
03822 ...150000
03845 ...150000
03856 ...150000
03887 .t .150000
03903 .t .150000
03920 .t .150000
03968 ...150000
03980 ...150000
03987 .t .150000
03995 ...150000

Cuatro mil

04003 .t .150000
04007 ...150000
04020 .t .150000
04087 .t .150000
04103 .t .150000
04120 .t .150000
04187 .t .150000
04191 ...150000
04203 .t .150000
04209 ...150000
04220 .t .150000
04258 ...150000
04287 .t .150000
04303 .t .150000
04320 .t .150000
04350 ...150000
04362 ...150000
04370 ...150000
04387 .t .150000
04403 .t .150000
04420 .t .150000
04487 .t .150000
04502 ...150000
04503 .t .150000
04520 .t .150000
04587 .t .150000
04603 .t .150000
04611 ...150000
04620 .t .150000
04633 ...150000
04683 ...150000
04687 .t .150000
04701 ...150000
04703 .t .150000
04720 .t .150000
04721 ...150000
04755 ...150000
04787 .t .150000
04803 .t .150000
04814 ...150000
04820 .t .150000
04887 .t .150000
04891 ...150000
04895 ...150000
04903 .t .150000
04920 .t .150000
04922 ...150000
04953 ...150000
04961 ...150000
04987 .t .150000
04996 ...150000

Cinco mil

05003 .t .150000
05020 .t .150000
05025 ...150000
05087 .t .150000
05103 .t .150000
05120 .t .150000
05181 ...150000
05187 .t .150000
05203 .t .150000
05220 .t .150000
05226 ...150000
05255 ...150000
05272 ...150000
05287 .t .150000
05303 .t .150000
05311 ...150000
05320 .t .150000
05351 ...150000
05387 .t .150000
05401 ...150000
05403 .t .150000
05420 .t .150000
05470 ...150000
05487 .t .150000
05503 .t .150000
05514 ...150000
05520 .t .150000
05581 ...150000
05587 .t .150000
05593 ...150000
05595 ...150000
05603 .t .150000
05620 .t .150000
05636 ...150000
05662 ...150000
05687 .t .150000
05703 .t .150000
05720 .t .150000
05721 ...150000
05787 .t .150000
05803 .t .150000
05820 .t .150000
05822 ...150000
05834 ...150000
05845 ...150000
05855 ...150000
05887 .t .150000
05888 ...150000
05903 .t .150000
05908 ...150000
05920 .t .150000
05962 ...150000
05987 .t .150000

Seis mil

06003 .t .150000
06007 ...150000
06020 .t .150000
06048 ...150000
06087 .t .150000
06103 .t .150000
06120 .t .150000
06187 .t .150000
06200 ...150000
06203 .t .150000
06213 ...150000
06220 .t .150000
06287 .t .150000
06303 .t .150000
06320 .t .150000
06387 .t .150000
06403 .t .150000
06420 .t .150000
06431 ...150000
06467 ...150000
06487 .t .150000
06501 ...150000
06503 .t .150000
06509 ...150000
06520 .t .150000
06587 .t .150000
06603 .t .150000
06620 .t .150000
06687 .t .150000
06698 ...150000
06703 .t .150000
06713 ...150000
06720 .t .150000
06782 ...150000
06787 .t .150000
06803 .t .150000
06820 .t .150000
06871 ...150000
06887 .t .150000
06892 ...150000
06903 .t .150000
06920 .t .150000
06951 ...150000
06987 .t .150000

Siete mil

07003 .t .150000
07020 .t .150000
07025 ...150000
07087 .t .150000
07103 .t .150000
07120 .t .150000
07187 .t .150000
07191 . **30000000**
07199 ...150000
07203 .t .150000
07220 .t .150000
07234 ...150000
07253 ...150000
07287 .t .150000
07303 .t .150000
07320 .t .150000
07361 ...150000
07387 .t .150000
07400 ...150000
07403 .t .150000
07420 .t .150000
07434 ...150000
07487 .t .150000
07503 .t .150000
07520 .t .150000
07547 ...150000
07567 ...150000
07587 .t .150000
07603 .t .150000
07620 .t .150000
07665 ...150000
07687 .t .150000
07703 .t .150000
07720 .t .150000
07746 ...150000
07787 .t .150000
07803 .t .150000
07820 ...150000
07820 .t .150000
07887 .t .150000
07903 .t .150000
07909 ...150000
07910 ...150000
07920 .t .150000
07967 ...150000
07987 .t .150000

Ocho mil

08003 .t .150000
08010 ...150000
08020 .t .150000
08033 ...150000
08054 ...150000
08087 .t .150000
08103 .t .150000
08120 .t .150000
08125 ...150000
08161 ...150000
08165 ...150000
08187 .t .150000
08198 ...150000
08203 .t .150000
08220 .t .150000
08272 ...150000
08287 .t .150000
08288 ...150000
08303 .t .150000
08320 .t .150000
08387 .t .150000
08403 .t .150000
08420 .t .150000
08443 ...150000
08446 ...150000
08455 ...150000
08462 ...150000
08486 ...150000
08487 .t .150000
08503 .t .150000
08520 .t .150000
08540 ...150000
08545 ...150000
08587 .t .150000
08603 .t .150000
08607 ...150000
08620 .t .150000
08653 ...150000
08684 ...150000
08687 .t .150000
08703 .t .150000
08704 ...150000
08717 ...150000
08720 .t .150000
08727 ...150000
08787 .t .150000
08801 ...150000
08803 .t .150000
08818 ...150000
08820 .t .150000
08834 ...150000
08887 .t .150000
08903 ...150000
08903 .t .150000
08914 ...150000
08920 .t .150000
08987 .t .150000

Nueve mil

09003 .t .150000
09020 .t .150000
09027 ...150000
09057 ...150000
09062 ...150000
09087 .t .150000
09103 .t .150000
09120 .t .150000
09187 .t .150000
09203 .t .150000
09220 .t .150000
09258 ...150000
09287 .t .150000
09303 .t .150000
09304 ...150000
09316 ...150000
09317 ...150000
09320 .t .150000
09380 ...150000
09387 .t .150000
09398 ...150000
09403 .t .150000
09405 ...150000
09420 .t .150000
09458 ...150000
09487 .t .150000
09494 ...150000
09502 ...150000
09503 .t .150000
09520 .t .150000
09529 ...150000
09543 ...150000
09587 .t .150000
09593 ...150000
09602 ...150000
09603 .t .150000
09620 ...150000
09620 .t .150000
09678 ...150000
09684 ...150000
09687 .t .150000
09698 ...150000
09703 .t .150000
09713 ...150000
09720 .t .150000
09786 ...150000
09787 .t .150000
09803 .t .150000
09820 .t .150000
09836 ...150000
09882 ...150000
09887 .t .150000
09903 .t .150000
09920 .t .150000
09987 .t .150000

Diez mil

10003 .t .150000
10020 .t .150000
10026 ...150000
10083 ...150000
10087 .t .150000
10103 .t .150000
10117 ...150000
10120 .t .150000
10125 ...150000
10133 ...150000
10187 .t .150000
10203 .t .150000
10220 .t .150000
10244 ...150000
10287 .t .150000
10303 .t .150000
10320 .t .150000
10352 ...150000
10366 ...150000
10387 .t .150000
10403 .t .150000
10420 .t .150000
10487 .t .150000
10503 .t .150000
10520 .t .150000
10531 ...150000
10556 ...150000
10587 .t .150000
10603 .t .150000
10620 .t .150000
10657 ...150000
10687 .t .150000
10703 .t .150000
10720 .t .150000
10770 ...150000
10787 .t .150000
10789 ...150000
10793 ...150000
10803 .t .150000
10805 ...150000
10820 .t .150000
10852 ...150000
10875 ...150000
10884 ...150000
10887 .t .150000
10888 ...150000
10894 ...150000
10899 ...150000
10903 .t .150000
10920 .t .150000
10944 ...150000
10987 .t .150000

Once mil

11003 .t .150000
11020 .t .150000
11047 ...150000
11087 .t .150000
11103 .t .150000
11120 .t .150000
11121 ...150000
11187 .t .150000
11190 ...150000
11197 ...150000
11203 .t .150000
11220 .t .150000
11284 ...150000
11287 .t .150000
11303 .t .150000
11320 .t .150000
11342 ...150000
11387 .t .150000
11403 .t .150000
11420 .t .150000
11446 ...150000
11487 .t .150000
11490 ...150000
11503 .t .150000
11520 .t .150000
11538 ...150000
11561 ...150000
11576 ...150000
11587 .t .150000
11603 .t .150000
11620 .t .150000
11680 ...150000
11687 .t .150000
11703 .t .150000
11712 ...150000
11720 .t .150000
11759 ...150000
11774 ...150000
11777 ...150000
11779 ...150000
11787 .t .150000
11796 ...150000
11800 ...150000
11803 .t .150000
11805 ...150000
11820 .t .150000
11826 ...150000
11828 ...150000
11842 ...150000
11887 .t .150000
11888 ...150000
11903 .t .150000
11920 .t .150000
11925 ...150000
11967 ...150000
11987 .t .150000
11991 ...150000

Doce mil

12003 .t .150000
12020 .t .150000
12030 ...150000
12032 ...150000
12087 .t .150000
12103 .t .150000
12115 ...150000
12120 .t .150000
12187 .t .150000
12200 .c .150000
12201 .c .150000
12202 .c .150000
12203 .c .150000
12203 .t .150000
12204 .c .150000
12205 .c .150000
12206 .c .150000
12207 .c .150000
12208 .c .150000
12209 .c .150000
12210 .c .150000
12211 .c .150000
12212 .c .150000
12213 .c .150000
12214 .c .150000
12215 .c .150000
12216 .c .150000
12217 .c .150000
12218 .c .150000
12219 .c .150000
12219 .a 3000000

12220

300.000.000

DE PESETAS

12221 .a 3000000
12221 .c .150000
12222 .c .150000
12223 .c .150000
12224 ...150000
12224 .c .150000
12225 .c .150000
12226 .c .150000
12227 .c .150000
12228 .c .150000
12229 .c .150000
12230 .c .150000
12231 .c .150000
12232 .c .150000
12233 .c .150000
12234 .c .150000
12235 .c .150000
12236 .c .150000
12237 .c .150000
12238 .c .150000
12239 .c .150000
12240 .c .150000
12241 .c .150000
12242 .c .150000
12243 .c .150000
12244 .c .150000
12245 .c .150000
12246 .c .150000
12247 .c .150000
12248 .c .150000
12249 .c .150000
12250 .c .150000
12251 .c .150000
12252 .c .150000
12253 .c .150000
12254 .c .150000
12255 .c .150000
12256 .c .150000
12257 .c .150000
12258 .c .150000
12259 .c .150000
12260 .c .150000
12261 .c .150000
12262 .c .150000
12263 .c .150000
12264 .c .150000
12265 .c .150000
12266 .c .150000
12267 .c .150000
12268 .c .150000
12269 .c .150000
12270 .c .150000
12271 .c .150000
12272 .c .150000
12273 .c .150000
12274 .c .150000
12275 .c .150000
12276 .c .150000
12277 .c .150000
12278 .c .150000
12279 .c .150000
12280 .c .150000
12281 .c .150000
12282 .c .150000
12283 .c .150000
12284 .c .150000
12285 .c .150000
12286 .c .150000
12287 .c .150000
12287 .t .150000
12288 .c .150000
12289 .c .150000
12290 .c .150000
12291 .c .150000
12292 .c .150000
12293 .c .150000
12294 .c .150000
12295 .c .150000
12296 .c .150000
12297 .c .150000
12298 .c .150000
12299 .c .150000
12303 .t .150000
12304 ...150000
12320 .t .150000
12387 .t .150000
12403 .t .150000
12420 .t .150000
12449 ...150000
12479 ...150000
12487 .t .150000
12503 .t .150000
12509 ...150000
12516 ...150000
12520 .t .150000
12537 ...150000
12578 ...150000
12587 .t .150000
12589 ...150000
12603 .t .150000
12620 .t .150000
12639 ...150000
12687 .t .150000
12703 .t .150000
12720 .t .150000
12757 ...150000
12772 ...150000
12787 .t .150000
12793 ...150000
12803 .t .150000
12814 ...150000
12820 .t .150000
12866 ...150000
12887 .t .150000
12897 ...150000
12903 .t .150000
12920 .t .150000
12937 ...150000
12951 ...150000
12953 ...150000
12979 ...150000
12987 .t .150000

Trece mil

13003 .t .150000
13006 ...150000
13020 .t .150000
13050 ...150000
13087 .t .150000
13098 ...150000
13103 .t .150000
13104 ...150000
13106 ...150000
13110 ...150000
13120 .t .150000
13129 ...150000
13187 .t .150000
13201 ...150000

> LOS PREMIOS DE ESTE SORTEO
> **CADUCAN EL 14 DE SEPTIEMBRE DE 1992**

13203 .t .150000
13214 ...150000
13220 .t .150000
13275 ...150000
13287 .t .150000
13303 .t .150000
13309 ...150000
13320 .t .150000
13328 ...150000
13357 ...150000
13387 .t .150000
13403 .t .150000
13418 ...150000
13420 .t .150000
13446 ...150000
13487 .t .150000
13503 .t .150000
13520 .t .150000
13587 .t .150000
13599 ...150000
13603 .t .150000
13620 .t .150000
13670 ...150000
13687 .t .150000
13703 .t .150000
13720 .t .150000
13772 ...150000
13782 ...150000
13787 .t .150000
13803 .t .150000
13820 .t .150000
13826 ...150000
13854 ...150000
13887 .t .150000
13903 .t .150000
13920 .t .150000
13974 ...150000
13987 .t .150000

Catorce mil

14003 .t .150000
14007 ...150000
14020 .t .150000
14087 .t .150000
14103 .t .150000
14120 .t .150000
14133 ...150000
14148 ...150000
14174 ...150000
14187 .t .150000
14197 ...150000
14203 .t .150000
14220 .t .150000
14237 ...150000
14274 ...150000
14278 ...150000
14287 .t .150000
14303 .t .150000
14317 ...150000
14318 ...150000
14320 .t .150000
14373 ...150000
14387 .t .150000
14403 .t .150000
14407 ...150000
14420 .t .150000
14435 ...150000
14487 .t .150000
14489 ...150000
14492 ...150000
14503 .t .150000
14520 .t .150000
14568 ...150000
14587 .t .150000
14603 .t .150000
14620 .t .150000
14687 .t .150000
14703 .t .150000
14720 .t .150000
14727 ...150000
14768 ...150000
14787 .t .150000
14803 .t .150000
14820 .t .150000
14838 ...150000
14859 ...150000
14887 .t .150000
14903 .t .150000
14920 .t .150000
14943 ...150000
14987 .t .150000

Quince mil

15003 .t .150000
15005 ...150000
15020 .t .150000
15075 ...150000
15087 .t .150000
15099 ...150000
15103 .t .150000
15120 .t .150000
15127 ...150000
15187 .t .150000
15203 .t .150000
15220 .t .150000
15264 ...150000
15287 .t .150000
15298 . **7200000**
15300 ...150000
15303 .t .150000
15320 .t .150000
15337 ...150000
15387 .t .150000
15400 .c .150000
15401 .c .150000
15402 .c .150000
15403 .c .150000
15403 .t .150000
15404 .c .150000
15405 .c .150000
15406 .c .150000
15407 .c .150000
15408 .c .150000
15409 .c .150000
15410 .c .150000
15411 .c .150000
15412 .c .150000
15413 .c .150000
15414 .c .150000
15415 .c .150000
15416 .c .150000
15417 .c .150000
15418 .c .150000
15419 .c .150000
15420 .c .150000
15420 .t .150000
15421 .c .150000
15422 .c .150000
15423 .c .150000
15424 .c .150000
15425 .c .150000
15426 .c .150000
15427 .c .150000
15428 .c .150000
15429 .c .150000
15430 .c .150000
15431 .c .150000
15432 .c .150000
15433 .c .150000
15434 .c .150000
15435 .c .150000
15436 .c .150000
15437 .c .150000
15438 .c .150000
15439 .c .150000
15440 .c .150000
15441 .c .150000
15442 .c .150000
15443 .c .150000
15444 .c .150000
15445 .c .150000
15446 .c .150000
15447 .c .150000
15448 ...150000
15448 .c .150000
15449 .c .150000
15450 .c .150000
15451 .c .150000
15452 .c .150000
15453 .c .150000
15454 .c .150000
15455 .c .150000
15456 .c .150000
15457 .c .150000
15458 ...150000
15458 .c .150000
15459 .c .150000
15460 .c .150000
15461 .c .150000
15462 .c .150000
15463 .c .150000
15464 .c .150000
15465 .c .150000
15466 .c .150000
15467 .c .150000
15468 .c .150000
15469 .c .150000
15470 .c .150000
15471 .c .150000
15472 .c .150000
15473 .c .150000
15474 .c .150000
15475 .c .150000
15476 .c .150000
15477 .c .150000
15478 .c .150000
15479 .c .150000
15480 .c .150000
15481 .c .150000
15482 .c .150000
15483 .c .150000
15484 .c .150000
15485 .c .150000
15486 .c .150000
15486 .a 1440000

15487

72.000.000

DE PESETAS

15488 .a 1440000
15488 .c .150000
15489 .c .150000
15490 .c .150000
15491 .c .150000
15492 .c .150000
15493 .c .150000
15494 .c .150000
15495 .c .150000
15496 .c .150000
15497 .c .150000
15498 .c .150000
15499 .c .150000
15503 .t .150000
15520 .t .150000
15553 ...150000
15571 ...150000
15587 .t .150000
15603 .t .150000
15618 ...150000
15620 .t .150000
15632 ...150000
15687 .t .150000
15703 .t .150000
15720 .t .150000
15727 ...150000
15753 ...150000
15759 ...150000
15787 .t .150000
15803 .t .150000
15813 ...150000
15820 .t .150000
15883 ...150000
15887 .t .150000
15903 .t .150000
15920 .t .150000
15946 ...150000
15979 ...150000
15987 .t .150000

Dieciséis mil

16001 ...150000
16003 .t .150000
16020 .t .150000
16053 ...150000
16087 .t .150000
16103 ...150000
16103 .t .150000
16120 .t .150000
16129 ...150000
16187 .t .150000
16203 .t .150000
16220 .t .150000
16235 ...150000
16244 ...150000
16264 ...150000
16287 .t .150000
16303 .t .150000
16320 .t .150000
16351 ...150000
16353 ...150000
16387 .t .150000
16389 ...150000
16403 .t .150000
16407 ...150000
16420 .t .150000
16487 .t .150000
16503 .t .150000
16520 .t .150000
16556 ...150000
16587 .t .150000
16603 .t .150000
16620 .t .150000
16687 .t .150000
16703 .t .150000
16705 ...150000
16714 ...150000
16720 .t .150000
16761 ...150000
16787 .t .150000
16803 .t .150000
16820 .t .150000
16832 ...150000
16840 ...150000
16875 ...150000
16877 ...150000
16887 .t .150000
16903 .t .150000
16920 .t .150000
16965 ...150000
16966 ...150000
16987 .t .150000

Diecisiete mil

17003 .t .150000
17020 .t .150000
17029 ...150000
17048 ...150000
17087 .t .150000
17103 .t .150000
17120 .t .150000
17131 ...150000
17141 ...150000
17148 ...150000
17181 ...150000
17187 .t .150000
17203 .t .150000
17220 .t .150000
17231 ...150000
17232 ...150000
17250 ...150000
17287 .t .150000
17303 .t .150000
17320 .t .150000
17371 ...150000
17387 .t .150000
17403 .t .150000
17420 .t .150000
17472 ...150000
17487 .t .150000
17493 ...150000
17503 .t .150000
17520 .t .150000
17563 ...150000
17585 ...150000
17587 .t .150000
17595 ...150000
17603 .t .150000
17620 .t .150000
17687 .t .150000
17703 ...150000
17703 .t .150000
17709 ...150000
17720 .t .150000
17722 ...150000
17735 ...150000
17742 ...150000
17746 ...150000
17758 ...150000
17787 .t .150000
17803 .t .150000
17820 .t .150000
17887 .t .150000
17903 .t .150000
17911 ...150000
17920 .t .150000
17968 ...150000
17971 ...150000
17986 ...150000
17987 .t .150000
17995 ...150000

Dieciocho mil

18003 .t .150000
18020 .t .150000
18046 ...150000
18072 ...150000
18087 .t .150000
18103 .t .150000
18120 .t .150000
18155 ...150000
18187 .t .150000
18203 .t .150000
18211 ...150000
18220 .t .150000
18246 ...150000
18287 .t .150000
18303 .t .150000
18320 .t .150000
18337 ...150000
18339 ...150000
18365 ...150000
18387 .t .150000
18403 .t .150000
18407 ...150000
18420 .t .150000
18465 ...150000
18469 ...150000
18487 .t .150000
18495 ...150000
18503 .t .150000
18520 .t .150000
18587 .t .150000
18603 .t .150000
18620 .t .150000
18687 .t .150000
18703 .t .150000
18720 .t .150000
18787 .t .150000
18791 ...150000
18803 .t .150000
18820 .t .150000
18823 ...150000
18829 ...150000
18887 .t .150000
18903 .t .150000
18920 .t .150000
18921 ...150000
18928 ...150000
18979 ...150000
18987 ...150000
18987 .t .150000

Diecinueve mil

19003 .t .150000
19020 .t .150000
19069 ...150000
19087 .t .150000
19091 ...150000
19093 ...150000
19101 ...150000
19103 ...150000
19103 .t .150000
19120 .t .150000
19128 ...150000
19159 ...150000
19187 .t .150000
19196 ...150000
19203 ...150000
19203 .t .150000
19220 .t .150000
19230 ...150000
19240 ...150000
19287 .t .150000
19303 .t .150000
19307 ...150000
19317 ...150000
19320 .t .150000
19387 .t .150000
19403 .t .150000
19416 ...150000
19420 .t .150000
19455 ...150000
19487 .t .150000
19503 .t .150000
19504 ...150000
19520 .t .150000
19521 ...150000
19530 ...150000
19535 ...150000
19555 ...150000
19563 ...150000
19587 .t .150000
19603 .t .150000
19620 .t .150000
19645 ...150000
19671 ...150000
19686 ...150000
19687 .t .150000
19703 .t .150000
19708 ...150000
19710 ...150000
19720 .t .150000
19731 ...150000
19787 .t .150000
19803 .t .150000
19813 ...150000
19820 .t .150000
19836 ...150000
19857 ...150000
19887 .t .150000
19892 ...150000
19903 .t .150000
19920 .t .150000
19946 ...150000
19972 ...150000
19975 ...150000
19984 ...150000
19987 .t .150000

Veinte mil

20003 .t .150000
20005 ...150000
20020 ...150000
20020 .t .150000
20086 ...150000
20087 .t .150000
20103 .t .150000
20110 ...150000
20120 .t .150000
20129 ...150000
20147 ...150000
20187 .t .150000
20194 ...150000
20201 ...150000
20203 .t .150000
20220 .t .150000
20287 .t .150000
20300 ...150000
20303 .t .150000
20320 .t .150000
20386 ...150000
20387 .t .150000
20403 .t .150000
20420 .t .150000
20487 .t .150000
20488 ...150000
20495 ...150000
20503 .t .150000
20506 ...150000
20520 .t .150000
20525 ...150000
20587 .t .150000
20603 .t .150000
20611 ...150000
20616 ...150000
20620 .t .150000
20636 ...150000
20645 ...150000
20667 ...150000
20687 ...150000
20687 .t .150000
20700 ...150000
20703 .t .150000
20720 .t .150000
20747 ...150000
20787 .t .150000
20803 .t .150000
20820 .t .150000
20840 ...150000
20887 .t .150000
20903 .t .150000
20904 ...150000
20920 .t .150000
20987 .t .150000

Veintiún mil

21003 .t .150000
21020 .t .150000
21023 ...150000
21087 .t .150000
21096 ...150000
21099 ...150000
21103 .t .150000
21116 ...150000
21117 ...150000
21120 .t .150000
21165 ...150000
21187 .t .150000
21192 ...150000
21201 ...150000
21203 .t .150000
21220 .t .150000
21287 .t .150000
21303 .t .150000
21320 .t .150000
21329 ...150000
21387 .t .150000
21403 .t .150000
21420 .t .150000
21429 ...150000
21462 ...150000
21487 .t .150000
21496 ...150000
21501 ...150000
21503 .t .150000
21520 .t .150000
21529 ...150000
21587 .t .150000
21594 ...150000
21603 .t .150000
21620 .t .150000
21687 .t .150000
21703 .t .150000
21710 ...150000
21720 .t .150000
21754 ...150000
21759 ...150000
21767 ...150000
21775 ...150000
21787 .t .150000
21803 .t .150000
21820 .t .150000
21882 ...150000
21887 .t .150000
21901 ...150000
21903 .t .150000
21918 ...150000
21920 .t .150000
21979 ...150000
21985 ...150000
21987 .t .150000
21988 ...150000

Veintidós mil

22003 .t .150000
22020 .t .150000
22052 ...150000
22067 ...150000
22069 ...150000
22087 .t .150000
22093 ...150000
22103 ...150000
22103 .t .150000
22106 ...150000
22108 ...150000
22120 .t .150000
22138 ...150000
22187 .t .150000
22203 .t .150000
22220 .t .150000
22235 ...150000
22258 ...150000
22262 ...150000
22287 .t .150000
22290 ...150000
22303 .t .150000
22320 .t .150000
22359 ...150000
22384 ...150000
22387 .t .150000
22390 ...150000
22403 .t .150000
22405 ...150000
22420 .t .150000
22444 ...150000
22449 ...150000
22460 ...150000
22487 .t .150000
22503 .t .150000
22508 ...150000
22517 ...150000
22518 ...150000
22520 .t .150000
22537 ...150000
22540 ...150000
22581 ...150000
22587 .t .150000
22603 .t .150000
22606 ...150000
22617 ...150000
22620 .t .150000
22673 ...150000
22687 .t .150000
22692 ...150000
22703 .t .150000
22720 .t .150000
22733 ...150000
22746 ...150000
22752 ...150000
22787 .t .150000
22803 .t .150000
22811 ...150000
22815 ...150000
22820 .t .150000
22833 ...150000
22852 ...150000
22887 .t .150000
22896 ...150000
22900 ...150000
22903 .t .150000
22920 .t .150000
22959 ...150000
22986 ...150000
22987 .t .150000
22991 ...150000

Veintitrés mil

23003 .t .150000
23009 ...150000
23020 .t .150000
23070 ...150000
23071 ...150000
23075 ...150000
23084 ...150000
23087 .t .150000
23100 ...150000
23103 .t .150000
23118 ...150000
23120 .t .150000
23125 ...150000
23126 ...150000
23164 ...150000
23174 ...150000
23187 .t .150000
23203 .t .150000
23216 ...150000
23220 .t .150000
23251 . **7200000**
23257 ...150000
23287 .t .150000
23302 ...150000
23303 .t .150000
23320 .t .150000
23387 .t .150000
23403 .t .150000
23420 .t .150000
23455 ...150000
23487 .t .150000
23503 .t .150000
23520 .t .150000
23521 ...150000
23528 ...150000
23573 ...150000
23587 .t .150000
23589 ...150000
23596 ...150000
23603 .t .150000
23620 .t .150000
23674 ...150000
23677 ...150000
23687 .t .150000
23703 .t .150000
23720 .t .150000
23747 ...150000
23752 ...150000
23787 .t .150000
23796 ...150000
23803 .t .150000
23820 .t .150000
23887 .t .150000
23890 ...150000
23903 .t .150000
23909 ...150000
23913 ...150000
23920 .t .150000
23922 ...150000
23928 ...150000
23978 ...150000
23987 .t .150000

Veinticuatro mil

24003 .t .150000
24013 ...150000
24020 .t .150000
24022 ...150000
24036 ...150000
24058 ...150000
24075 ...150000
24083 ...150000
24087 .t .150000
24100 ...150000
24101 ...150000
24103 .t .150000
24120 .t .150000
24173 ...150000
24187 .t .150000
24203 .t .150000
24219 ...150000
24220 .t .150000
24226 ...150000
24287 .t .150000
24297 ...150000
24303 .t .150000
24320 .t .150000
24339 ...150000
24387 .t .150000
24402 ...150000
24403 .t .150000
24420 .t .150000
24447 ...150000
24487 .t .150000
24503 .t .150000
24515 ...150000
24520 .t .150000
24552 ...150000
24557 ...150000
24587 .t .150000
24603 .t .150000
24611 ...150000
24620 .t .150000
24687 .t .150000
24688 ...150000
24703 .t .150000
24720 .t .150000
24756 ...150000
24765 ...150000
24787 .t .150000
24803 .t .150000
24820 .t .150000
24843 ...150000
24844 ...150000
24862 ...150000
24887 .t .150000
24903 .t .150000
24920 .t .150000
24933 ...150000
24983 ...150000
24987 .t .150000

Veinticinco mil

25003 .t .150000
25020 .t .150000
25021 ...150000
25087 .t .150000
25103 .t .150000
25120 .t .150000
25121 ...150000
25129 ...150000
25156 ...150000
25187 .t .150000
25196 ...150000
25203 .t .150000
25220 .t .150000
25287 .t .150000
25303 .t .150000
25320 .t .150000
25345 ...150000
25374 ...150000
25386 ...150000
25387 .t .150000
25403 .t .150000
25419 ...150000
25420 .t .150000
25482 ...150000
25487 .t .150000
25501 ...150000
25503 .t .150000
25514 ...150000
25520 .t .150000
25565 ...150000
25569 ...150000
25587 .t .150000
25603 .t .150000
25620 .t .150000
25681 ...150000
25687 .t .150000
25703 .t .150000
25720 .t .150000
25727 ...150000
25761 ...150000
25784 ...150000
25787 .t .150000
25799 ...150000
25803 .t .150000
25820 .t .150000
25887 .t .150000
25903 .t .150000
25920 .t .150000
25954 ...150000
25987 .t .150000

Veintiséis mil

26003 .t .150000
26007 ...150000
26020 .t .150000
26060 ...150000
26087 .t .150000
26103 .t .150000
26120 .t .150000
26164 ...150000
26177 ...150000
26180 ...150000
26187 .t .150000
26203 .t .150000
26211 ...150000
26220 .t .150000
26245 ...150000
26251 ...150000
26253 ...150000
26281 ...150000
26286 ...150000
26287 .t .150000
26303 .t .150000
26317 ...150000
26320 .t .150000
26387 .t .150000
26400 .c .150000
26401 .c .150000
26402 .c .150000
26402 .a 1800000

26403

144.000.000

DE PESETAS

26404 .a 1800000
26404 .c .150000
26405 .c .150000
26406 .c .150000
26407 .c .150000
26408 .c .150000
26409 .c .150000
26410 .c .150000
26411 .c .150000
26412 .c .150000
26413 .c .150000
26414 .c .150000
26415 .c .150000
26416 .c .150000
26417 .c .150000
26418 .c .150000
26419 .c .150000
26420 .c .150000
26420 .t .150000
26421 .c .150000
26422 .c .150000
26423 .c .150000
26424 .c .150000
26425 .c .150000
26426 .c .150000
26427 .c .150000
26428 .c .150000
26429 .c .150000
26430 .c .150000
26431 .c .150000
26432 .c .150000
26433 .c .150000
26434 .c .150000
26435 .c .150000
26436 .c .150000
26437 .c .150000
26438 .c .150000
26439 .c .150000
26440 .c .150000
26441 .c .150000
26442 .c .150000
26443 .c .150000
26444 .c .150000
26445 .c .150000
26446 .c .150000
26447 .c .150000
26448 .c .150000
26449 .c .150000
26450 .c .150000
26451 .c .150000
26452 .c .150000
26453 .c .150000
26454 .c .150000
26455 .c .150000
26456 .c .150000
26457 .c .150000
26458 .c .150000
26459 .c .150000
26460 .c .150000
26461 .c .150000
26462 .c .150000
26463 .c .150000
26464 .c .150000
26465 .c .150000
26466 .c .150000
26467 ...150000
26467 .c .150000
26468 .c .150000
26469 .c .150000
26470 .c .150000
26471 .c .150000
26472 .c .150000
26473 .c .150000
26474 ...150000
26474 .c .150000
26475 .c .150000
26476 .c .150000
26477 .c .150000
26478 .c .150000
26479 .c .150000
26480 .c .150000
26481 .c .150000
26482 .c .150000
26483 .c .150000
26484 .c .150000
26485 .c .150000
26486 .c .150000
26487 .c .150000
26487 .t .150000
26488 .c .150000
26489 .c .150000
26490 .c .150000
26491 .c .150000
26492 .c .150000
26493 .c .150000
26494 .c .150000
26495 .c .150000
26496 .c .150000
26497 .c .150000
26498 .c .150000
26499 .c .150000
26503 .t .150000
26520 .t .150000
26563 ...150000
26587 .t .150000
26603 .t .150000
26620 .t .150000
26654 ...150000
26673 ...150000
26687 .t .150000
26703 .t .150000
26720 .t .150000
26738 ...150000
26757 ...150000
26762 ...150000
26787 .t .150000
26799 ...150000
26803 .t .150000
26812 ...150000
26820 .t .150000
26824 ...150000
26881 ...150000
26887 .t .150000
26903 .t .150000
26906 ...150000
26920 .t .150000
26923 ...150000
26931 ...150000
26958 ...150000
26974 ...150000
26987 .t .150000

Veintisiete mil

27003 .t .150000
27016 ...150000
27020 .t .150000
27087 .t .150000
27103 .t .150000
27120 .t .150000
27180 ...150000
27181 ...150000
27187 .t .150000
27203 .t .150000
27220 .t .150000
27227 ...150000
27270 ...150000
27287 .t .150000
27303 .t .150000
27320 .t .150000
27361 ...150000
27370 ...150000
27371 ...150000
27387 .t .150000
27392 ...150000
27403 .t .150000
27419 ...150000
27420 .t .150000
27445 ...150000
27447 ...150000
27460 ...150000
27462 ...150000
27473 ...150000
27487 .t .150000
27489 ...150000
27494 ...150000
27503 .t .150000
27517 ...150000
27520 .t .150000
27587 .t .150000
27603 .t .150000
27620 ...150000
27620 .t .150000
27687 .t .150000
27697 ...150000
27703 .t .150000
27720 .t .150000
27787 .t .150000
27798 ...150000
27803 .t .150000
27808 ...150000
27820 .t .150000
27837 ...150000
27854 ...150000
27860 ...150000
27865 ...150000
27887 .t .150000
27903 .t .150000
27919 ...150000
27920 .t .150000
27987 .t .150000

Veintiocho mil

28003 .t .150000
28020 .t .150000
28021 ...150000
28087 .t .150000
28091 ...150000
28103 .t .150000
28120 .t .150000
28136 ...150000
28187 .t .150000
28203 .t .150000
28220 .t .150000
28287 .t .150000
28303 .t .150000
28313 ...150000
28320 .t .150000
28348 ...150000
28387 ...150000
28387 .t .150000
28389 ...150000
28403 .t .150000
28420 ...150000
28420 .t .150000
28435 ...150000
28470 ...150000
28471 ...150000
28487 .t .150000
28488 ...150000
28503 .t .150000
28520 .t .150000
28553 ...150000
28556 ...150000
28575 ...150000
28587 .t .150000
28603 .t .150000
28620 .t .150000
28660 ...150000
28675 ...150000
28687 .t .150000
28703 .t .150000
28720 .t .150000
28723 ...150000
28724 ...150000
28787 .t .150000
28803 .t .150000
28809 ...150000
28810 ...150000
28820 .t .150000
28821 ...150000
28834 ...150000
28887 .t .150000
28903 .t .150000
28906 ...150000
28920 .t .150000
28976 ...150000
28987 .t .150000

NOTA. Además de los números expresados en esta lista, han sido agraciados con el reintegro de 30.000 pesetas cada uno, todos los billetes que terminen en 0, a excepción del que ha obtenido el premio mayor.

Números Pesetas

Veintinueve mil

29003 .t .150000
29020 .t .150000
29042 ...150000
29066 ...150000
29076 ...150000
29087 .t .150000
29092 ...150000
29103 .t .150000
29120 .t .150000
29121 ...150000
29144 ...150000
29165 ...150000
29181 ...150000
29187 .t .150000
29203 .t .150000
29216 ...150000
29220 .t .150000
29287 .t .150000
29303 .t .150000
29320 .t .150000
29334 ...150000
29387 .t .150000
29403 .t .150000
29408 ...150000
29413 ...150000
29420 .t .150000
29421 ...150000
29453 ...150000
29487 .t .150000
29503 .t .150000
29520 .t .150000
29586 ...150000
29587 .t .150000
29603 .t .150000
29620 .t .150000
29687 .t .150000
29703 .t .150000
29718 ...150000
29719 ...150000
29720 .t .150000
29787 .t .150000
29803 .t .150000
29820 .t .150000
29887 .t .150000
29903 .t .150000
29917 ...150000
29920 .t .150000
29984 ...150000
29987 .t .150000
29990 ...150000

Treinta mil

30003 .t .150000
30020 .t .150000
30087 .t .150000
30103 .t .150000
30113 ...150000
30120 .t .150000
30187 .t .150000
30196 ...150000
30203 .t .150000
30220 .t .150000
30230 ...150000
30235 ...150000
30287 .t .150000
30303 .t .150000
30320 .t .150000
30369 ...150000
30387 .t .150000
30395 ...150000
30403 .t .150000
30420 .t .150000
30487 .t .150000
30503 .t .150000
30520 .t .150000
30534 ...150000
30538 ...150000
30565 ...150000
30587 .t .150000
30603 .t .150000
30617 ...150000
30620 .t .150000
30687 .t .150000
30703 .t .150000
30720 .t .150000
30787 .t .150000
30803 .t .150000
30820 .t .150000
30841 ...150000
30865 ...150000
30874 ...150000
30887 .t .150000
30888 ...150000
30889 ...150000
30903 .t .150000
30920 .t .150000
30987 .t .150000

Treinta y un mil

31003 .t .150000
31020 .t .150000
31041 ...150000
31043 ...150000
31087 .t .150000
31103 .t .150000
31120 .t .150000
31125 ...150000
31143 ...150000
31145 ...150000
31150 ...150000
31171 ...150000
31187 .t .150000
31203 .t .150000
31220 .t .150000
31228 ...150000
31229 ...150000
31262 ...150000
31287 .t .150000
31303 .t .150000
31320 .t .150000
31327 ...150000
31333 ...150000
31387 .t .150000
31403 .t .150000
31405 ...150000
31420 .t .150000
31487 .t .150000
31503 .t .150000
31508 ...150000
31520 .t .150000
31555 ...150000
31563 ...150000
31569 ...150000
31575 ...150000
31587 .t .150000
31603 .t .150000
31612 ...150000
31620 .t .150000
31640 ...150000
31642 ...150000
31686 ...150000
31687 .t .150000
31702 ...150000
31703 .t .150000
31720 .t .150000
31787 .t .150000
31802 ...150000
31803 .t .150000
31814 ...150000
31820 .t .150000
31853 ...150000
31864 ...150000
31872 ...150000
31885 ...150000
31887 .t .150000
31903 .t .150000
31920 .t .150000
31941 ...150000
31987 .t .150000

Treinta y dos mil

32003 .t .150000
32020 .t .150000
32038 ...150000
32087 .t .150000
32092 ...150000
32103 .t .150000
32120 .t .150000
32159 ...150000
32160 ...150000
32187 .t .150000
32197 ...150000
32203 .t .150000
32220 .t .150000
32261 ...150000
32268 ...150000
32287 .t .150000
32288 ...150000
32291 ...150000
32303 .t .150000
32320 .t .150000
32325 ...150000
32356 ...150000
32357 ...150000
32374 ...150000
32387 .t .150000
32388 ...150000
32403 .t .150000
32420 .t .150000
32487 .t .150000
32503 .t .150000
32516 ...150000
32520 .t .150000
32558 ...150000
32560 ...150000
32587 .t .150000
32603 .t .150000
32614 ...150000
32620 .t .150000
32627 ...150000
32642 ...150000
32662 ...150000
32687 .t .150000
32703 .t .150000
32704 ...150000
32720 .t .150000
32734 ...150000
32742 ...150000
32787 .t .150000
32803 .t .150000
32809 ...150000
32813 ...150000
32820 .t .150000
32874 ...150000
32887 .t .150000
32903 .t .150000
32920 .t .150000
32987 .t .150000

Treinta y tres mil

33000 ...150000
33003 .t .150000
33020 .t .150000
33087 .t .150000
33103 .t .150000
33107 ...150000
33109 . **7200000**
33120 .t .150000
33167 ...150000
33187 .t .150000
33201 ...150000
33203 .t .150000
33220 .t .150000
33225 ...150000
33229 ...150000
33262 ...150000
33287 .t .150000
33303 .t .150000
33320 .t .150000
33353 ...150000
33381 ...150000
33387 .t .150000
33403 .t .150000
33420 .t .150000
33436 ...150000
33452 ...150000
33487 .t .150000
33503 .t .150000
33520 .t .150000
33587 .t .150000
33603 .t .150000
33620 .t .150000
33638 ...150000
33654 ...150000
33687 .t .150000
33703 .t .150000
33713 ...150000
33720 .t .150000
33769 ...150000
33780 ...150000
33786 ...150000
33787 .t .150000
33791 ...150000
33803 .t .150000
33820 .t .150000
33871 ...150000
33883 ...150000
33885 ...150000
33887 .t .150000
33903 .t .150000
33910 ...150000
33920 .t .150000
33934 ...150000
33944 ...150000
33987 .t .150000

Treinta y cuatro mil

34000 .**30000000**
34003 .t .150000
34020 .t .150000
34044 ...150000
34087 .t .150000
34103 .t .150000
34120 ...150000
34120 .t .150000
34187 .t .150000
34203 .t .150000
34220 .t .150000
34236 ...150000
34273 ...150000
34287 .t .150000
34291 ...150000
34303 .t .150000
34305 ...150000
34320 .t .150000
34346 ...150000
34387 .t .150000
34403 .t .150000
34420 .t .150000
34422 ...150000
34429 ...150000
34451 ...150000
34487 .t .150000
34503 .t .150000
34520 .t .150000
34537 ...150000
34587 .t .150000
34603 .t .150000
34620 .t .150000
34687 .t .150000
34694 ...150000
34703 .t .150000
34720 .t .150000
34752 ...150000
34766 ...150000
34787 .t .150000
34803 .t .150000
34820 .t .150000
34821 ...150000
34838 ...150000
34868 ...150000
34887 .t .150000
34903 .t .150000
34920 .t .150000
34954 ...150000
34987 .t .150000

Treinta y cinco mil

35003 .t .150000
35020 .t .150000
35033 ...150000
35087 .t .150000
35103 .t .150000
35120 .t .150000
35174 ...150000
35181 ...150000
35187 .t .150000
35203 .t .150000
35220 .t .150000
35221 ...150000
35250 ...150000
35287 .t .150000
35303 .t .150000
35320 .t .150000
35326 ...150000
35387 .t .150000
35403 .t .150000
35417 ...150000
35420 .t .150000
35432 ...150000
35443 ...150000
35487 .t .150000
35489 ...150000
35503 .t .150000
35520 .t .150000
35552 ...150000
35587 .t .150000
35603 .t .150000
35620 ...150000
35620 .t .150000
35637 ...150000
35673 ...150000
35687 .t .150000
35703 .t .150000
35715 ...150000
35720 .t .150000
35738 ...150000
35787 .t .150000
35803 .t .150000
35820 .t .150000
35887 .t .150000
35903 .t .150000
35914 ...150000
35920 .t .150000
35987 .t .150000

Treinta y seis mil

36003 .t .150000
36020 .t .150000
36026 ...150000
36049 ...150000
36059 ...150000
36067 ...150000
36077 ...150000
36087 .t .150000
36103 .t .150000
36120 .t .150000
36154 ...150000
36156 ...150000
36179 ...150000
36182 ...150000
36187 .t .150000
36203 .t .150000
36220 .t .150000
36260 ...150000
36287 .t .150000
36293 ...150000
36303 .t .150000
36320 .t .150000
36335 ...150000
36338 ...150000
36356 ...150000
36387 .t .150000
36403 .t .150000
36420 .t .150000
36445 ...150000
36464 ...150000
36484 ...150000
36487 .t .150000
36503 .t .150000
36514 ...150000
36520 .t .150000
36524 ...150000
36556 ...150000
36587 .t .150000
36603 .t .150000
36608 ...150000
36620 .t .150000
36642 ...150000
36656 ...150000
36687 .t .150000
36703 .t .150000
36720 .t .150000
36784 ...150000
36787 ...150000
36787 .t .150000
36790 ...150000
36803 .t .150000
36820 .t .150000
36828 ...150000
36881 ...150000
36887 .t .150000
36903 .t .150000
36920 .t .150000
36948 ...150000
36987 .t .150000

Treinta y siete mil

37003 .t .150000
37011 ...150000
37020 .t .150000
37053 ...150000
37085 ...150000
37087 .t .150000
37103 .t .150000
37120 .t .150000
37187 ...150000
37187 .t .150000
37203 .t .150000
37220 .t .150000
37242 ...150000
37247 ...150000
37274 ...150000
37287 .t .150000
37303 .t .150000
37309 ...150000
37312 ...150000
37313 ...150000
37320 .t .150000
37335 ...150000
37338 ...150000
37387 .t .150000
37403 .t .150000
37420 .t .150000
37487 .t .150000
37503 .t .150000
37520 .t .150000
37587 .t .150000
37603 .t .150000
37620 .t .150000
37687 .t .150000
37703 .t .150000
37720 .t .150000
37787 .t .150000
37803 .t .150000
37820 .t .150000
37822 ...150000
37863 ...150000
37868 ...150000
37887 .t .150000
37903 .t .150000
37920 .t .150000
37941 ...150000
37945 ...150000
37987 .t .150000

Treinta y ocho mil

38003 .t .150000
38020 .t .150000
38024 ...150000
38058 ...150000
38087 .t .150000
38093 ...150000
38103 .t .150000
38120 .t .150000
38137 ...150000
38179 ...150000
38187 .t .150000
38203 .t .150000
38209 ...150000
38220 .t .150000
38287 .t .150000
38295 ...150000
38303 .t .150000
38306 ...150000
38320 .t .150000
38387 .t .150000
38403 .t .150000
38420 .t .150000
38427 ...150000
38442 ...150000
38482 ...150000
38487 .t .150000
38503 .t .150000
38520 .t .150000
38587 .t .150000
38603 .t .150000
38612 ...150000
38620 .t .150000
38635 ...150000
38680 ...150000
38687 .t .150000
38703 .t .150000
38720 .t .150000
38724 ...150000
38787 .t .150000
38803 .t .150000
38820 .t .150000
38887 .t .150000
38903 .t .150000
38920 .t .150000
38955 ...150000
38956 ...150000
38987 .t .150000
38989 ...150000

Treinta y nueve mil

39003 .t .150000
39020 .t .150000
39087 .t .150000
39103 .t .150000
39120 .t .150000
39187 .t .150000
39203 .t .150000
39220 .t .150000
39269 ...150000
39287 .t .150000
39303 .t .150000
39320 .t .150000
39387 .t .150000
39400 ...150000
39403 ...150000
39403 .t .150000
39420 .t .150000
39464 ...150000
39487 .t .150000
39503 .t .150000
39513 ...150000
39520 .t .150000
39523 ...150000
39587 .t .150000
39603 .t .150000
39615 ...150000
39620 .t .150000
39625 ...150000
39644 ...150000
39683 ...150000
39687 .t .150000
39703 .t .150000
39720 .t .150000
39738 ...150000
39787 .t .150000
39803 .t .150000
39806 ...150000
39820 .t .150000
39853 ...150000
39855 ...150000
39887 .t .150000
39903 .t .150000
39920 .t .150000
39960 ...150000
39964 ...150000
39966 ...150000
39970 ...150000
39975 ...150000
39987 .t .150000

Cuarenta mil

40003 .t .150000
40020 .t .150000
40032 ...150000
40051 ...150000
40087 ...150000
40087 .t .150000
40103 .t .150000
40115 ...150000
40120 .t .150000
40133 ...150000
40187 .t .150000
40203 .t .150000
40220 .t .150000
40287 .t .150000
40297 ...150000
40303 .t .150000
40320 .t .150000
40339 ...150000
40387 .t .150000
40403 .t .150000
40407 ...150000
40420 .t .150000
40433 ...150000
40487 .t .150000
40503 .t .150000
40520 .t .150000
40559 ...150000
40571 ...150000
40583 ...150000
40587 .t .150000
40596 ...150000
40602 ...150000
40603 .t .150000
40620 .t .150000
40663 ...150000
40687 .t .150000
40703 .t .150000
40720 .t .150000
40768 ...150000
40787 .t .150000
40803 .t .150000
40820 .t .150000
40887 .t .150000
40903 .t .150000
40916 ...150000
40920 .t .150000
40953 ...150000
40971 ...150000
40976 ...150000
40982 ...150000
40987 .t .150000

Cuarenta y un mil

41003 .t .150000
41004 ...150000
41020 .t .150000
41069 ...150000
41087 .t .150000
41091 ...150000
41103 .t .150000
41107 ...150000
41120 .t .150000
41163 ...150000
41187 .t .150000
41188 ...150000
41200 ...150000
41203 .t .150000
41220 .t .150000
41229 ...150000
41253 ...150000
41256 ...150000
41266 ...150000
41287 .t .150000
41303 .t .150000
41315 ...150000
41320 .t .150000
41368 ...150000
41387 .t .150000
41403 .t .150000
41420 .t .150000
41439 ...150000
41487 .t .150000
41503 .t .150000
41520 .t .150000
41539 ...150000
41581 ...150000
41587 .t .150000
41603 .t .150000
41611 ...150000
41620 .t .150000
41687 .t .150000
41699 ...150000
41703 .t .150000
41712 ...150000
41720 .t .150000
41747 ...150000
41763 ...150000
41787 .t .150000
41803 .t .150000
41820 .t .150000
41840 ...150000
41887 .t .150000
41903 .t .150000
41920 .t .150000
41950 ...150000
41965 ...150000
41971 ...150000
41986 ...150000
41987 .t .150000

Cuarenta y dos mil

42003 .t .150000
42013 ...150000
42018 ...150000
42020 .t .150000
42077 ...150000
42078 ...150000
42087 ...150000
42087 .t .150000
42091 ...150000
42103 .t .150000
42120 .t .150000
42165 ...150000
42168 ...150000
42187 .t .150000
42203 .t .150000
42209 ...150000
42211 ...150000
42220 .t .150000
42228 ...150000
42265 ...150000
42287 .t .150000
42303 .t .150000
42316 ...150000
42320 .t .150000
42352 ...150000
42363 ...150000
42387 .t .150000
42403 .t .150000
42420 .t .150000
42453 ...150000
42460 ...150000
42487 .t .150000
42498 ...150000
42503 .t .150000
42520 .t .150000
42535 ...150000
42537 ...150000
42560 ...150000
42587 .t .150000
42603 .t .150000
42620 .t .150000
42623 ...150000
42687 .t .150000
42703 .t .150000
42720 .t .150000
42786 ...150000
42787 .t .150000
42803 .t .150000
42820 .t .150000
42887 .t .150000
42903 .t .150000
42920 .t .150000
42946 ...150000
42987 .t .150000

Cuarenta y tres mil

43002 ...150000
43003 .t .150000
43020 .t .150000
43027 ...150000
43087 .t .150000
43103 .t .150000
43120 .t .150000
43173 ...150000
43187 .t .150000
43203 .t .150000
43220 .t .150000
43242 ...150000
43287 .t .150000
43302 ...150000
43303 .t .150000
43306 ...150000
43320 .t .150000
43387 .t .150000
43403 .t .150000
43420 .t .150000
43436 ...150000
43462 ...150000
43484 ...150000
43487 .t .150000
43503 .t .150000
43505 ...150000
43520 .t .150000
43537 ...150000
43553 ...150000
43587 .t .150000
43603 .t .150000
43618 ...150000
43620 .t .150000
43650 ...150000
43665 ...150000
43687 .t .150000
43703 .t .150000
43720 .t .150000
43787 .t .150000
43803 .t .150000
43820 .t .150000
43824 ...150000
43842 ...150000
43857 ...150000
43887 .t .150000
43903 .t .150000
43904 ...150000
43915 ...150000
43920 .t .150000
43930 ...150000
43987 .t .150000

Cuarenta y cuatro mil

44003 .t .150000
44013 ...150000
44020 .t .150000
44062 ...150000
44071 ...150000
44087 .t .150000
44103 .t .150000
44120 .t .150000
44137 ...150000
44143 ...150000
44187 .t .150000
44203 .t .150000
44204 ...150000
44220 .t .150000
44237 ...150000
44255 ...150000
44259 ...150000
44287 .t .150000
44293 ...150000
44303 .t .150000
44320 .t .150000
44360 ...150000
44387 .t .150000
44392 ...150000
44393 ...150000
44403 .t .150000
44420 .t .150000
44449 ...150000
44487 .t .150000
44503 .t .150000
44520 .t .150000
44531 ...150000
44587 .t .150000
44600 ...150000
44603 .t .150000
44605 ...150000
44620 .t .150000
44622 ...150000
44678 ...150000
44687 .t .150000
44703 .t .150000
44720 .t .150000
44733 ...150000
44784 ...150000
44787 .t .150000
44803 .t .150000
44817 ...150000
44820 .t .150000
44823 ...150000
44859 ...150000
44887 .t .150000
44903 .t .150000
44920 .t .150000
44959 ...150000
44987 .t .150000

Cuarenta y cinco mil

45003 .t .150000
45017 ...150000
45020 .t .150000
45039 ...150000
45050 ...150000
45087 .t .150000
45103 .t .150000
45108 ...150000
45114 ...150000
45117 ...150000
45120 .t .150000
45142 ...150000

LOS PREMIOS DE ESTE SORTEO
CADUCAN EL 14 DE SEPTIEMBRE DE 1992

45167 ...150000
45187 .t .150000
45203 .t .150000
45213 ...150000
45220 .t .150000
45226 ...150000
45252 ...150000
45261 ...150000
45287 .t .150000
45303 .t .150000
45320 .t .150000
45381 ...150000
45384 ...150000
45387 .t .150000
45403 .t .150000
45420 .t .150000
45428 ...150000
45432 ...150000
45433 ...150000
45487 .t .150000
45492 ...150000
45503 .t .150000
45520 .t .150000
45575 ...150000
45587 .t .150000
45603 .t .150000
45620 .t .150000
45672 ...150000
45687 .t .150000
45694 ...150000
45703 .t .150000
45720 .t .150000
45768 ...150000
45787 .t .150000
45803 .t .150000
45820 .t .150000
45861 ...150000
45886 ...150000
45887 .t .150000
45903 .t .150000
45920 .t .150000
45987 ...150000
45987 .t .150000

Cuarenta y seis mil

46003 .t .150000
46020 .t .150000
46021 ...150000
46045 ...150000
46087 .t .150000
46103 .t .150000
46120 .t .150000
46187 .t .150000
46197 ...150000
46203 .t .150000
46220 .t .150000
46275 ...150000
46287 .t .150000
46299 ...150000
46303 .t .150000
46313 ...150000
46320 .t .150000
46348 ...150000
46354 ...150000
46378 ...150000
46387 .t .150000
46403 .t .150000
46420 .t .150000
46487 .t .150000
46491 ...150000
46503 .t .150000
46520 .t .150000
46587 .t .150000
46603 ...150000
46603 .t .150000
46619 ...150000
46620 .t .150000
46644 ...150000
46653 ...150000
46687 .t .150000
46703 .t .150000
46720 .t .150000
46738 ...150000
46742 ...150000
46787 .t .150000
46789 ...150000
46803 .t .150000
46820 .t .150000
46887 .t .150000
46903 .t .150000
46913 ...150000
46920 .t .150000
46987 .t .150000
46996 ...150000

Cuarenta y siete mil

47003 .t .150000
47008 ...150000
47020 .t .150000
47084 ...150000
47087 .t .150000
47102 ...150000
47103 .t .150000
47120 .t .150000
47151 ...150000
47176 ...150000
47177 ...150000
47187 .t .150000
47203 .t .150000
47220 .t .150000
47287 .t .150000
47303 .t .150000
47320 .t .150000
47324 ...150000
47387 .t .150000
47403 .t .150000
47420 .t .150000
47471 ...150000
47487 .t .150000
47502 ...150000
47503 .t .150000
47520 .t .150000
47549 ...150000
47587 .t .150000
47603 .t .150000
47620 .t .150000
47663 ...150000
47687 .t .150000
47703 .t .150000
47711 ...150000
47720 .t .150000
47787 .t .150000
47796 ...150000
47803 .t .150000
47820 .t .150000
47872 ...150000
47879 ...150000
47887 .t .150000
47898 ...150000
47903 .t .150000
47920 .t .150000
47945 ...150000
47970 ...150000
47987 .t .150000

Cuarenta y ocho mil

48003 .t .150000
48005 ...150000
48020 .t .150000
48087 .t .150000
48103 .t .150000
48106 ...150000
48108 ...150000
48120 .t .150000
48127 ...150000
48187 .t .150000
48203 .t .150000
48220 .t .150000
48222 ...150000
48285 ...150000
48287 .t .150000
48291 ...150000
48303 .t .150000
48306 ...150000
48317 ...150000
48320 .t .150000
48357 ...150000
48387 .t .150000
48403 .t .150000
48406 ...150000
48420 .t .150000
48471 ...150000
48477 ...150000
48487 .t .150000
48503 .t .150000
48520 .t .150000
48534 ...150000
48566 ...150000
48587 .t .150000
48603 .t .150000
48620 .t .150000
48687 .t .150000
48703 .t .150000
48720 .t .150000
48721 ...150000
48728 ...150000
48737 ...150000
48787 .t .150000
48792 ...150000
48803 .t .150000
48820 .t .150000
48821 ...150000
48833 ...150000
48849 ...150000
48871 ...150000
48887 .t .150000
48903 .t .150000
48920 .t .150000
48938 ...150000
48939 ...150000
48952 ...150000
48958 ...150000
48984 ...150000
48987 .t .150000

Cuarenta y nueve mil

49003 .t .150000
49020 .t .150000
49027 ...150000
49087 .t .150000
49103 ...150000
49103 .t .150000
49120 .t .150000
49136 ...150000
49152 ...150000
49183 ...150000
49187 .t .150000
49203 .t .150000
49220 .t .150000
49246 ...150000
49266 ...150000
49273 ...150000
49281 ...150000
49287 .t .150000
49303 .t .150000
49320 .t .150000
49331 ...150000
49337 ...150000
49373 ...150000
49387 .t .150000
49403 .t .150000
49420 .t .150000
49428 ...150000
49441 ...150000
49487 .t .150000
49503 .t .150000
49520 .t .150000
49521 ...150000
49567 ...150000
49587 .t .150000
49603 .t .150000
49610 ...150000
49620 .t .150000
49687 .t .150000
49696 ...150000
49703 .t .150000
49720 .t .150000
49787 .t .150000
49799 ...150000
49803 .t .150000
49812 ...150000
49820 .t .150000
49851 ...150000
49887 .t .150000
49903 .t .150000
49915 ...150000
49920 .t .150000
49940 ...150000
49987 .t .150000

Cincuenta mil

50003 .t .150000
50020 .t .150000
50023 ...150000
50057 ...150000
50087 .t .150000
50089 ...150000
50102 ...150000
50103 .t .150000
50120 .t .150000
50164 ...150000
50177 ...150000
50187 .t .150000
50194 ...150000
50203 .t .150000
50205 ...150000
50219 ...150000
50220 .t .150000
50274 ...150000
50285 ...150000
50286 ...150000
50287 .t .150000
50303 .t .150000
50320 .t .150000
50351 ...150000
50355 ...150000
50377 ...150000
50387 .t .150000
50403 .t .150000
50420 .t .150000
50435 ...150000
50479 ...150000
50487 .t .150000
50503 .t .150000
50520 .t .150000
50534 ...150000
50541 ...150000
50551 ...150000
50587 .t .150000
50603 .t .150000
50620 .t .150000
50642 ...150000
50679 ...150000
50687 .t .150000
50700 ...150000
50703 .t .150000
50720 .t .150000
50774 ...150000
50787 .t .150000
50803 .t .150000
50813 ...150000
50820 .t .150000
50887 .t .150000
50900 ...150000
50903 .t .150000
50920 .t .150000
50941 ...150000
50966 ...150000
50987 .t .150000

Cincuenta y un mil

51003 .t .150000
51020 .t .150000
51087 .t .150000
51103 .t .150000
51120 .t .150000
51187 .t .150000
51203 .t .150000
51220 .t .150000
51287 .t .150000
51303 .t .150000
51320 .t .150000
51372 ...150000
51387 .t .150000
51390 ...150000
51403 .t .150000
51409 ...150000
51418 ...150000
51420 .t .150000
51487 .t .150000
51503 .t .150000
51520 .t .150000
51587 .t .150000
51603 .t .150000
51620 .t .150000
51631 ...150000
51687 .t .150000
51703 .t .150000
51720 .t .150000
51729 ...150000
51732 ...150000
51787 .t .150000
51803 .t .150000
51820 .t .150000
51822 ...150000
51823 ...150000
51887 .t .150000
51903 .t .150000
51920 .t .150000
51921 ...150000
51987 .t .150000

Cincuenta y dos mil

52003 .t .150000
52020 .t .150000
52032 ...150000
52060 ...150000
52082 ...150000
52085 ...150000
52087 .t .150000
52103 .t .150000
52120 .t .150000
52148 ...150000
52183 ...150000
52187 ...150000
52187 .t .150000
52194 ...150000
52203 .t .150000
52220 .t .150000
52230 ...150000
52231 ...150000
52287 .t .150000
52303 .t .150000
52320 .t .150000
52337 ...150000
52387 .t .150000
52403 .t .150000
52420 .t .150000
52442 ...150000
52466 . **7200000**
52479 ...150000
52487 .t .150000
52503 .t .150000
52520 .t .150000
52587 .t .150000
52603 .t .150000
52620 .t .150000
52665 ...150000
52687 .t .150000
52703 .t .150000
52720 ...150000
52720 .t .150000
52737 ...150000
52787 .t .150000
52803 .t .150000
52811 ...150000
52820 .t .150000
52824 ...150000
52887 .t .150000
52903 .t .150000
52920 .t .150000
52948 ...150000
52954 ...150000
52987 .t .150000

Cincuenta y tres mil

53003 .t .150000
53006 ...150000
53020 .t .150000
53087 .t .150000
53103 .t .150000
53120 .t .150000
53176 ...150000
53187 .t .150000
53203 .t .150000
53209 ...150000
53220 .t .150000
53234 ...150000
53249 ...150000
53272 ...150000
53276 ...150000
53279 ...150000
53287 .t .150000
53294 ...150000
53303 .t .150000
53320 .t .150000
53332 ...150000
53358 ...150000
53387 .t .150000
53403 .t .150000
53420 .t .150000
53471 ...150000
53487 .t .150000
53503 .t .150000
53520 .t .150000
53525 ...150000
53587 .t .150000
53603 .t .150000
53620 .t .150000
53643 ...150000
53687 .t .150000
53703 .t .150000
53720 .t .150000
53734 ...150000
53757 ...150000
53762 ...150000
53784 ...150000
53787 .t .150000
53803 .t .150000
53820 .t .150000
53887 .t .150000
53903 .t .150000
53904 ...150000
53916 ...150000
53920 .t .150000
53987 .t .150000

Cincuenta y cuatro mil

54003 .t .150000
54006 ...150000
54020 .t .150000
54087 .t .150000
54103 .t .150000
54120 .t .150000
54163 ...150000
54187 .t .150000
54203 .t .150000
54220 .t .150000
54246 ...150000
54287 .t .150000
54296 ...150000
54303 .t .150000
54320 .t .150000
54387 .t .150000
54403 .t .150000
54420 .t .150000
54460 ...150000
54462 ...150000
54487 .t .150000
54489 ...150000
54503 .t .150000
54520 .t .150000
54582 ...150000
54584 ...150000
54587 .t .150000
54603 .t .150000
54620 .t .150000
54687 .t .150000
54703 ...150000
54703 .t .150000
54720 .t .150000
54723 ...150000
54779 ...150000
54787 .t .150000
54795 ...150000
54803 .t .150000
54818 ...150000
54820 .t .150000
54874 ...150000
54887 .t .150000
54903 .t .150000
54920 .t .150000
54949 ...150000
54987 .t .150000
54988 ...150000

Cincuenta y cinco mil

55003 .t .150000
55020 .t .150000
55052 ...150000
55087 .t .150000
55103 .t .150000
55120 .t .150000
55187 .t .150000
55202 ...150000
55203 .t .150000
55220 .t .150000
55231 ...150000
55287 .t .150000
55303 .t .150000
55316 ...150000
55319 ...150000
55320 .t .150000
55330 ...150000
55387 .t .150000
55403 .t .150000
55420 .t .150000
55449 ...150000
55461 ...150000
55465 ...150000
55487 .t .150000
55492 ...150000
55503 .t .150000
55520 .t .150000
55587 .t .150000
55603 .t .150000
55617 ...150000
55620 .t .150000
55655 ...150000
55687 .t .150000
55703 .t .150000
55715 ...150000
55720 .t .150000
55787 .t .150000
55797 ...150000
55803 .t .150000
55820 .t .150000
55841 ...150000
55887 ...150000
55887 .t .150000
55889 ...150000
55903 .t .150000
55917 ...150000
55920 .t .150000
55921 ...150000
55932 ...150000
55959 ...150000
55987 .t .150000
55997 ...150000

Cincuenta y seis mil

56003 .t .150000
56009 ...150000
56020 .t .150000
56087 .t .150000
56093 ...150000
56099 ...150000
56101 ...150000
56103 .t .150000
56117 ...150000
56120 .t .150000
56154 ...150000
56161 ...150000
56178 ...150000
56187 .t .150000
56203 .t .150000
56220 .t .150000
56259 ...150000
56287 .t .150000
56303 .t .150000
56310 ...150000
56320 .t .150000
56344 ...150000
56376 ...150000
56387 .t .150000
56403 .t .150000
56420 .t .150000
56426 ...150000
56440 ...150000
56487 .t .150000
56503 .t .150000
56520 .t .150000
56587 .t .150000
56603 .t .150000
56620 .t .150000
56687 .t .150000
56700 ...150000
56703 .t .150000
56720 .t .150000
56737 ...150000
56787 .t .150000
56789 ...150000
56803 .t .150000
56820 .t .150000
56848 ...150000
56887 .t .150000
56902 ...150000
56903 .t .150000
56920 .t .150000
56982 ...150000
56987 .t .150000

Cincuenta y siete mil

57003 .t .150000
57020 .t .150000
57055 ...150000
57087 .t .150000
57094 ...150000
57103 .t .150000
57120 .t .150000
57158 ...150000
57167 ...150000
57187 .t .150000
57203 .t .150000
57215 ...150000
57220 .t .150000
57228 ...150000
57247 ...150000
57287 .t .150000
57303 .t .150000
57320 .t .150000
57332 ...150000
57351 ...150000
57387 .t .150000
57401 ...150000
57403 .t .150000
57406 ...150000
57420 .t .150000
57457 ...150000
57487 ...150000
57487 .t .150000
57503 .t .150000
57520 .t .150000
57565 ...150000
57587 .t .150000
57603 .t .150000
57620 .t .150000
57657 ...150000
57687 .t .150000
57703 ...150000
57703 .t .150000
57712 ...150000
57720 .t .150000
57743 ...150000
57748 ...150000
57787 .t .150000
57803 .t .150000
57815 ...150000
57820 .t .150000
57887 .t .150000
57903 .t .150000
57920 .t .150000
57965 ...150000
57987 .t .150000

Cincuenta y ocho mil

58003 .t .150000
58020 .t .150000
58087 .t .150000
58100 ...150000
58103 .t .150000
58120 .t .150000
58153 ...150000
58187 .t .150000
58203 .t .150000
58214 ...150000
58220 .t .150000
58287 .t .150000
58297 ...150000
58303 .t .150000
58320 .t .150000
58373 ...150000
58386 ...150000
58387 .t .150000
58403 .t .150000
58420 .t .150000
58430 ...150000
58487 .t .150000
58503 .t .150000
58505 ...150000
58520 .t .150000
58587 .t .150000
58603 .t .150000
58619 ...150000
58620 .t .150000
58635 ...150000
58667 ...150000
58687 .t .150000
58689 ...150000
58703 .t .150000
58720 .t .150000
58722 ...150000
58773 ...150000
58787 .t .150000
58803 .t .150000
58820 .t .150000
58848 ...150000
58887 .t .150000
58903 .t .150000
58920 .t .150000
58928 ...150000
58959 ...150000
58963 ...150000
58987 .t .150000

Cincuenta y nueve mil

59003 .t .150000
59008 ...150000
59016 ...150000
59020 .t .150000
59086 ...150000
59087 .t .150000
59103 .t .150000
59120 .t .150000
59133 ...150000
59150 ...150000
59172 ...150000
59187 .t .150000
59203 .t .150000
59214 ...150000
59215 ...150000
59220 .t .150000
59258 ...150000
59287 .t .150000
59303 .t .150000
59320 .t .150000
59328 ...150000
59341 ...150000
59352 ...150000
59382 ...150000
59387 .t .150000
59403 .t .150000
59406 ...150000
59420 .t .150000
59428 ...150000
59437 ...150000
59471 ...150000
59487 .t .150000
59488 ...150000
59503 ...150000
59503 .t .150000
59516 ...150000
59520 .t .150000
59528 ...150000
59540 ...150000
59551 ...150000
59578 ...150000
59587 .t .150000
59603 .t .150000
59620 .t .150000
59640 ...150000
59687 .t .150000
59693 ...150000
59703 .t .150000
59720 .t .150000
59739 ...150000
59753 ...150000
59756 ...150000
59787 .t .150000
59803 .t .150000
59819 ...150000
59820 .t .150000
59876 ...150000
59883 ...150000
59887 .t .150000
59903 .t .150000
59920 .t .150000
59929 ...150000
59967 ...150000
59971 ...150000
59980 ...150000
59987 .t .150000

Sesenta mil

60003 .t .150000
60020 .t .150000
60022 ...150000
60049 ...150000
60087 .t .150000
60103 .t .150000
60120 .t .150000
60186 ...150000
60187 .t .150000
60203 .t .150000
60220 .t .150000
60233 ...150000
60268 ...150000
60287 .t .150000
60301 ...150000
60303 .t .150000
60310 ...150000
60320 .t .150000
60322 ...150000
60343 ...150000
60387 .t .150000
60403 .t .150000
60420 .t .150000
60433 ...150000
60434 ...150000
60439 ...150000
60451 ...150000
60460 ...150000
60485 ...150000
60487 .t .150000
60492 ...150000
60493 ...150000
60499 ...150000
60503 .t .150000
60520 .t .150000
60543 ...150000
60554 ...150000
60566 ...150000
60582 ...150000
60587 .t .150000
60594 ...150000
60603 .t .150000
60620 .t .150000
60653 ...150000
60687 .t .150000
60691 ...150000
60703 .t .150000
60714 ...150000
60720 .t .150000
60750 ...150000
60787 .t .150000
60802 ...150000
60803 .t .150000
60820 .t .150000
60864 ...150000
60880 ...150000
60887 .t .150000
60903 .t .150000
60916 ...150000
60920 ...150000
60920 .t .150000
60931 ...150000
60955 ...150000
60976 ...150000
60987 .t .150000

Sesenta y un mil

61003 .t .150000
61020 .t .150000
61036 ...150000
61087 .t .150000
61103 .t .150000
61120 .t .150000
61129 ...150000
61187 .t .150000
61203 .t .150000
61220 .t .150000
61274 ...150000
61283 ...150000
61287 .t .150000
61303 .t .150000
61320 ...150000
61320 .t .150000
61351 ...150000
61387 .t .150000
61393 ...150000
61403 .t .150000
61404 ...150000
61420 .t .150000
61487 .t .150000
61501 ...150000
61503 .t .150000
61520 .t .150000
61562 ...150000
61587 .t .150000
61602 ...150000
61603 .t .150000
61620 .t .150000
61654 ...150000
61663 ...150000
61671 ...150000
61687 .t .150000
61703 .t .150000
61720 .t .150000
61752 ...150000
61756 ...150000
61787 .t .150000
61803 .t .150000
61811 ...150000
61820 .t .150000
61887 .t .150000
61903 .t .150000
61920 .t .150000
61922 ...150000
61969 ...150000
61980 ...150000
61987 .t .150000
61995 ...150000

Sesenta y dos mil

62003 .t .150000
62020 .t .150000
62029 ...150000
62070 ...150000
62087 .t .150000
62098 ...150000
62103 .t .150000
62106 ...150000
62120 .t .150000
62171 ...150000
62176 ...150000
62187 .t .150000
62203 .t .150000
62209 ...150000
62220 .t .150000
62287 .t .150000
62299 ...150000
62303 .t .150000
62320 .t .150000
62347 ...150000
62372 ...150000
62377 ...150000
62382 ...150000
62387 .t .150000
62403 .t .150000
62406 ...150000
62413 ...150000
62420 .t .150000
62472 ...150000
62487 .t .150000
62493 ...150000
62494 ...150000
62503 .t .150000
62520 .t .150000
62559 ...150000
62577 ...150000
62586 ...150000
62587 .t .150000
62603 .t .150000
62620 .t .150000
62643 ...150000
62655 ...150000
62687 .t .150000
62694 ...150000
62703 .t .150000
62720 .t .150000
62768 ...150000
62787 .t .150000
62798 ...150000
62803 .t .150000
62820 .t .150000
62827 ...150000
62887 .t .150000
62892 ...150000
62903 .t .150000
62920 .t .150000
62964 ...150000
62979 ...150000
62987 .t .150000

Sesenta y tres mil

63003 .t .150000
63020 .t .150000
63040 ...150000
63087 .t .150000
63102 ...150000
63103 .t .150000
63108 ...150000
63118 ...150000
63120 .t .150000
63187 .t .150000
63192 ...150000
63203 .t .150000
63213 ...150000
63220 .t .150000
63287 .t .150000
63292 ...150000
63303 .t .150000
63320 .t .150000
63387 .t .150000
63403 .t .150000
63420 .t .150000
63422 ...150000
63424 ...150000
63455 ...150000
63487 .t .150000
63494 ...150000
63503 .t .150000
63508 ...150000
63520 .t .150000
63552 ...150000
63587 .t .150000
63603 .t .150000
63620 .t .150000
63687 ...150000
63687 .t .150000
63688 ...150000
63689 ...150000
63703 .t .150000
63720 .t .150000
63787 .t .150000
63795 ...150000
63803 .t .150000
63804 ...150000
63820 .t .150000
63860 ...150000
63887 .t .150000
63903 .t .150000
63911 ...150000
63920 .t .150000
63949 ...150000
63953 ...150000
63982 ...150000
63987 .t .150000

Sesenta y cuatro mil

64003 .t .150000
64020 .t .150000
64043 ...150000
64087 .t .150000
64097 ...150000
64103 .t .150000
64105 ...150000
64111 ...150000
64120 .t .150000
64139 ...150000
64152 ...150000
64187 .t .150000
64203 .t .150000
64213 ...150000
64220 .t .150000
64221 ...150000
64231 ...150000
64244 ...150000
64274 ...150000
64286 ...150000
64287 .t .150000
64303 .t .150000
64320 .t .150000
64348 ...150000
64378 ...150000
64387 .t .150000
64394 ...150000
64403 .t .150000
64420 .t .150000
64451 ...150000
64487 .t .150000
64503 .t .150000
64520 .t .150000
64583 ...150000
64587 .t .150000
64603 .t .150000
64609 ...150000
64620 .t .150000
64627 ...150000
64687 .t .150000
64703 .t .150000
64720 .t .150000
64787 .t .150000
64803 .t .150000
64807 ...150000
64820 .t .150000
64824 ...150000
64887 .t .150000
64903 .t .150000
64920 .t .150000
64956 ...150000
64987 .t .150000
64995 ...150000

Sesenta y cinco mil

65003 .t .150000
65020 .t .150000
65085 ...150000
65087 .t .150000
65090 ...150000
65103 .t .150000
65119 ...150000
65120 .t .150000
65185 ...150000
65187 .t .150000
65203 .t .150000
65220 .t .150000
65287 .t .150000
65303 .t .150000
65320 .t .150000
65343 ...150000
65360 ...150000
65387 .t .150000
65403 .t .150000
65419 ...150000
65420 .t .150000
65474 ...150000
65487 .t .150000
65503 ...150000
65503 .t .150000
65518 ...150000
65520 .t .150000
65539 ...150000
65554 ...150000
65587 .t .150000
65596 ...150000
65603 .t .150000
65620 .t .150000
65668 ...150000
65676 ...150000
65683 ...150000
65686 ...150000
65687 .t .150000
65703 .t .150000
65720 .t .150000
65787 .t .150000
65803 .t .150000
65820 .t .150000
65826 ...150000
65887 .t .150000
65903 .t .150000
65920 .t .150000
65940 ...150000
65952 ...150000
65987 .t .150000

NOTA. Además de los números expresados en esta lista, han sido agraciados con el reintegro de 30.000 pesetas cada uno, todos los billetes que terminen en 0, a excepción del que ha obtenido el premio mayor.

Los premios a las **aproximaciones** y **centenas** de los tres primeros premios, así como a las dos últimas cifras de los tres premios mayores, están incorporados a la lista general, con las indicaciones **a, c y t,** respectivamente.
SUBVENCION A ESTABLECIMIENTOS BENEFICOS (Artículos 27 y 57 de la Instrucción de Loterías). El sorteo para adjudicar la subvención indicada queda aplazado hasta conocer el número de Establecimientos con derecho a la mencionada subvención.
Lo que se hace público para general conocimiento.

PAGO DE PREMIOS

Los premios inferiores a 5.000.000 de pesetas por billete podrán cobrarse en cualquier Administración de Loterías.
Los iguales o superiores a dicha cifra se cobrarán necesariamente, a través de las oficinas bancarias autorizadas, directamente por el interesado o a través de Bancos o Cajas de Ahorro, y en presencia del Administrador expendedor del billete premiado.

Depósito legal: M. 1 - 1965
FNMT Fábrica Nacional de Moneda y Timbre

ORGANISMO NACIONAL DE LOTERIAS Y APUESTAS DEL ESTADO

Madrid, 13 de junio de 1992
EL DIRECTOR GENERAL

PROXIMO SORTEO: ESPECIAL

Se celebrará el día 20 de junio de 1992, a las 12,00 horas, por el sistema moderno de extracciones.
Constará de doce series de 100.000 billetes cada una.

Precios.. { Por billete, 5.000 ptas. / Por décimo, 500 »
Premios.. { Por cada serie, 36.551. / Premio mayor, 40.000.000 de pesetas. / Un premio especial de 396.000.000 de pesetas para una fracción de uno de los billetes agraciados con el primer premio.

CITROËN BX

Durante este mes, el Citroën BX le ofrece unas condiciones realmente únicas. Una oferta excepcional: Citroën BX 16 TGS por 1.593.236 Ptas*.

Con esta oferta, el Citroën BX se sitúa como el mejor vehículo de su categoría por su relación tamaño/equipamiento/precio. Algo realmente excepcional este mes: Citroën BX 16 TGS, capaz de desarrollar 94 CV y con un equipamiento de lujo que incluye, de serie, elevalunas eléctrico, cierre centralizado, asientos tipo GTi en terciopelo... por 1.593.236 Ptas*.

Si usted busca un vehículo de gran capacidad interior, amplio maletero y buen equipamiento, en el Citroën BX tiene un valor seguro desde 1.593.236 Ptas*.

MODELO	NUEVA TARIFA PROMOCIONAL*
BX 16 TGS	1.593.236
BX 19 TGS	1.708.490
BX GTi	1.935.831
BX GTi 16 v	2.795.788
BX 19 TZD	1.865.191
BX TZD Turbo	2.179.051

CITROËN BX. DISFRUTE SU PODER

* Precios máximos recomendados. IVA, transporte y promoción incluidos. Oferta válida hasta fin de mes para vehículos en stock en Península y Baleares. No acumulable a otras ofertas promocionales

TORNEO PALMA DE MALLORCA

Drazen Petrovic se salió ante España, demostrando que su estancia en la NBA le ha servido para mejorar algunas facetas de su juego, y ganando el torneo con Croacia. El equipo de Díaz Miguel se entregó ayer ante la portentosa actuación del jugador de los New Jersey Nets

ESPAÑA 72
CROACIA 91

El escolta croata tuvo una magistral actuación

Petrovic volvió locos a los de Díaz Miguel

■ Sólo Villacampa se salvó en el bando hispano

MIGUEL A. CAÑIZARES
Enviado especial ■ **Palma de Mallorca**

Ya no saca la lengua ni desprecia a los rivales. No se mofa de nadie, pero sigue siendo un genio. La NBA le ha transformado en otro tipo de jugador, que en Europa conserva el mismo carisma. Sabedor de ello, Drazen Petrovic convirtió el partido España-Croacia en "su" espectáculo. Lo vieron claro él y su entrenador, que le mantuvo treinta y seis minutos y medio en cancha. Cuando ordenó su relevo, Petrovic había conseguido 36 puntos y vuelto "locos" a los jugadores espanoles.

Croacia pudo infligir a España una derrota histórica, pero se apiadó al final y permitió una diferencia satisfactoria. Tanta es la diferencia entre ambos conjuntos que ni siquiera la conocida ausencia de Kukoc o la apatía de Radja evitaron un triunfo concluyente.

España sólo estuvo en cancha tres minutos (6-6) antes de asistir a lo que había de ser una derrota sin paliativos. La facilidad con que Villacampa transformó dos contraataques consecutivos se volvió en contra, porque los croatas empezaron a cerrar su defensa y España no halló forma de penetrar. Para colmo, el porcentaje tiro fue ínfimo y la posibilidad de rebotear casi nula. Unicamente la competencia taponadora entre Aldama y Vrankovic se mantuvo igualada.

Croacia, si no a través de Petrovic, cuando le apetecía, o por Alanovic, llevó el control a su antojo y dejó en 28 puntos a España al descanso. Las diferencias eran ya considerables y no dejaban resquicio a la reacción. La segunda parte valió fundamentalmente porque Petrovic quiso darle color a la confrontación y recuperó el timón. Ante él quedaron atónitos Herreros, Epi, Villacampa o Fernández. La máxima ventaja coincidió casualmente con la marcha del jugador de los Nets (56-84), tras dos triples de Perasovic. Después llegaron los minutos de la basura.

☐ CONSOLACION

Bulgaria venció a Gran Bretaña por 81-75. Bulgaria ganó a Gran Bretaña por 81-75 y terminó tercera en el torneo. Moore fue el mejor (19 puntos).

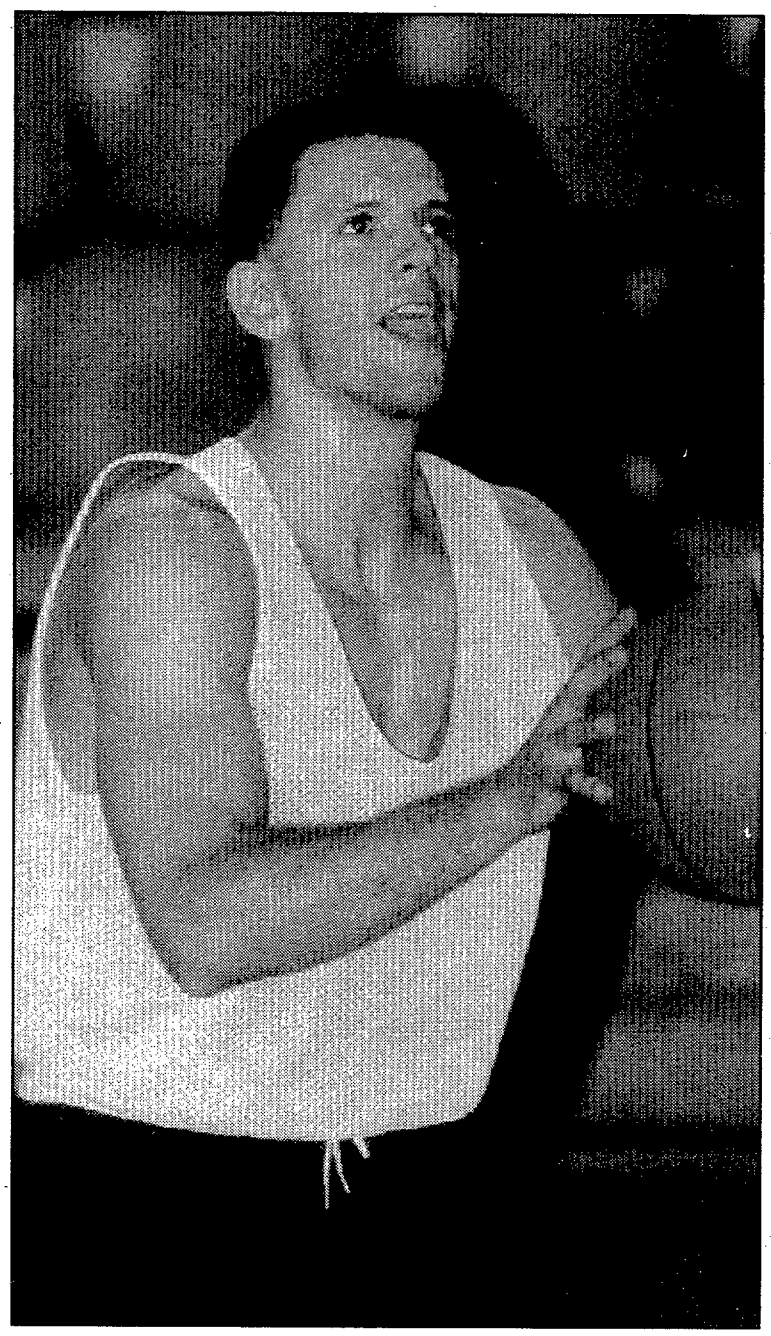

El ex madridista se encuentra en forma

Drazen Petrovic se encuentra en un buen momento de juego. Concentrado en la disputa del próximo Preolímpico, el croata, junto con el resto de la selección, esperan estar presentes en los Juegos de Barcelona, donde a buen seguro estarán considerados como uno de los conjuntos favoritos a conseguir medalla. Una medalla que para Petrovic sería la tercera, ya que también consiguió metal en Los Angeles–84 y Seúl–88.

ESPAÑA	1.er Tiempo (28)					2.º Tiempo (44)								72
NOMBRE	MARCA	MIN.	PTOS.	2 P.	3 P.	LIBRES	R.T.	R.D.	R.O.	ASI.	REC.	PER.	TAP.	FALTAS
R. Jofresa	1	31	8	1/3	2/5	–	4	3	1	6	2	3	–	4
Laso	0	9	0	0/1	–	–	–	–	–	2	3	–	–	1
Biriukov	0	9	4	2/2	0/2	–	–	–	–	–	–	–	–	1
Herreros	0	17	2	1/3	0/2	–	1	1	–	–	1	1	–	2
Jiménez	1	16	2	1/3	–	0/3	5	3	2	–	–	1	–	3
Romay	2	5	9	3/3	–	3/3	2	–	2	–	1	–	–	1
Villacampa	2	30	17	6/13	1/2	2/4	3	–	3	–	1	3	–	2
Fernández	0	11	3	1/1	–	1/1	–	–	–	–	–	–	–	3
Andreu	1	21	6	2/5	–	2/2	3	2	1	–	1	–	–	2
Orenga	1	13	7	2/6	–	3/4	3	2	1	–	–	1	–	1
Aldama	2	25	8	4/6	–	–	2	2	–	–	–	1	6	3
Epi	1	13	6	3/3	0/2	0/1	1	1	–	–	1	1	–	1
EQUIPO														
TOTALES	11	200	72	26/50	3/13	11/18	26	15	11	8	10	11	6	24

CROACIA	1.er Tiempo (42)					2.º Tiempo (49)								91
NOMBRE	MARCA	MIN.	PTOS.	2 P.	3 P.	LIBRES	R.T.	R.D.	R.O.	ASI.	REC.	PER.	TAP.	FALTAS
Petrovic	3	34	36	12/14	3/6	3/4	3	2	1	2	2	4	–	1
Perasovic	2	25	17	2/5	3/3	4/4	2	2	–	–	–	2	–	4
Alanovic	2	23	9	1/2	2/2	1/2	3	3	–	1	2	1	–	3
Sarlija	0	10	0	0/1	–	–	1	–	1	–	1	1	–	–
Tabak	1	13	10	4/6	–	2/2	5	4	1	–	–	–	1	3
Vrankovic	1	30	10	4/6	–	2/3	10	9	1	–	–	1	3	4
Gregov	1	18	2	1/1	0/1	–	–	–	–	–	–	–	–	2
Kamazec	1	20	3	1/2	0/1	1/2	–	–	–	1	1	–	–	1
Radja	0	27	4	1/4	–	2/4	8	7	1	–	1	4	1	4
EQUIPO														
TOTALES	11	200	91	26/43	8/13	15/21	32	27	5	4	7	13	5	22

ARBITROS: Ivanov (1) y Salva (1). Sin eliminados.

FUERA DE LA CANCHA

Medidas contra el tercer extranjero

Los internacionales realizaron un paro de un minuto

M. A. C. ■ **Palma de Mallorca**

Los internacionales españoles realizaron durante el encuentro de ayer un paro de un minuto como medida de presión ante la incorporación de un tercer extranjero para la Liga. Los jugadores realizaron una sentada en la cancha bajo el aplauso unánime de la afición isleña. La nota difundida por la Asociación de Jugadores fue la siguiente: *«Ante la intransigencia de la ACB, empeñada en contratar tres extranjeros por equipo sin reparar en el perjuicio que se ocasionará al baloncesto, nos vemos obligados a interrumpir el juego durante un minuto al fin de hacer reflexionar a los verdaderos responsables de esta medida y evitar de este modo la adopción por nuestra parte de acciones de mayor alcance.»*

Mientras tanto, hoy comienza el Torneo de Ibiza con la presencia de las selecciones de Lituania, Gran Bretaña, Bulgaria y España.

PROGRAMA
Lituania-Bulgaria (19,00 h.)
España-Gran Bretaña (21,00 h.)

Con Knorr y Philips

Los contratos de Pedrag Danilovic y Djordjevic, anulados

M.A.C. ■ **Palma de Mallorca**

Las medidas adoptadas por la ONU contra Yugoslavia van a afectar directamente a los deportistas serbios que actúan fuera de sus fronteras. Como ya se ha publicado, el Gobierno espanol ha prohibido la disputa de partidos en los que intervengan la selección yugoslava de cualquier especialidad y la contratación de jugadores en equipos de nuestro país. En este sentido, el ejemplo más importante que puede surgir es el de Zoran Savic, que debe cumplir su segunda temporada en el Barcelona.

Pero también hay casos muy espectaculares, como los de Danilovic y Djordjevic, ex jugadores del Partizan de Belgrado, que han sido fichados por Knorr de Bolonia y Philips de Milán, respectivamente, cuyos contratos han quedado anulados por imperativo del gobierno italiano. La noticia ha causado estupor en Belgrado y, según diversas fuentes, indignación en los clubes afectados, que se ven ahora sin dos de los mejores refuerzos continentales para la temporada 92-93.

☐ PREOLIMPICO

Hoy se decide la exclusión de Yugoslavia de Bilbao. Hoy es el día senalado para decidir la más que segura exclusión de Yugoslavia de la fase previa del Preolímpico, cuya sede designada era Bilbao. Con ella, la FIBA tendrá que rehacer el calendario del grupo más numeroso, con el consiguiente perjuicio económico, ya que hay selecciones que iban a acudir allí a principios de semana para comenzar la preparación.

Boris Stankovic, secretario general de la FIBA, ya ha apuntado que este organismo realizará un informe en el que se valorará la decisión de excluir a Yugoslavia de las competiciones internacionales en un sentido negativo. No olvidemos que Stankovic es serbio y tiene a su familia en Belgrado.

☐ BULGARIA

Jugará contra Lituania un amistoso en Melilla. Si se solucionan los incovenientes de última hora, la selección de Bulgaria será el rival de Lituania el día 16 en el amistoso que tenía preparado el Ayuntamiento de Melilla, que servirá de presentación oficial.

☐ TONI KUKOC

Podrá intervenir en el Preolímpico pese a su neumonía. Toni Kukoc está enfermo de neumonía y se va recuperando poco a poco. Según senaló a este diario, *«no me encuentro bien, pero dentro de cuatro o cinco días volveré a jugar. Estaré en condiciones para actuar ya en Murcia durante el Preolímpico.»* Por ahora sólo participa ligeramente en los entrenamientos.

EL CROATA PIENSA DEJAR LA NBA DENTRO DE UN AÑO Y REGRESAR AL BALONCESTO EUROPEO

PETROVIC

Drazen Petrovic sigue levantando pasiones por donde va. Ayer, en Palma de Mallorca, el croata aseguró que quiere volver al baloncesto europeo y, nada más y nada menos, que a su ex equipo, el Real Madrid

«Deseo volver al Madrid»

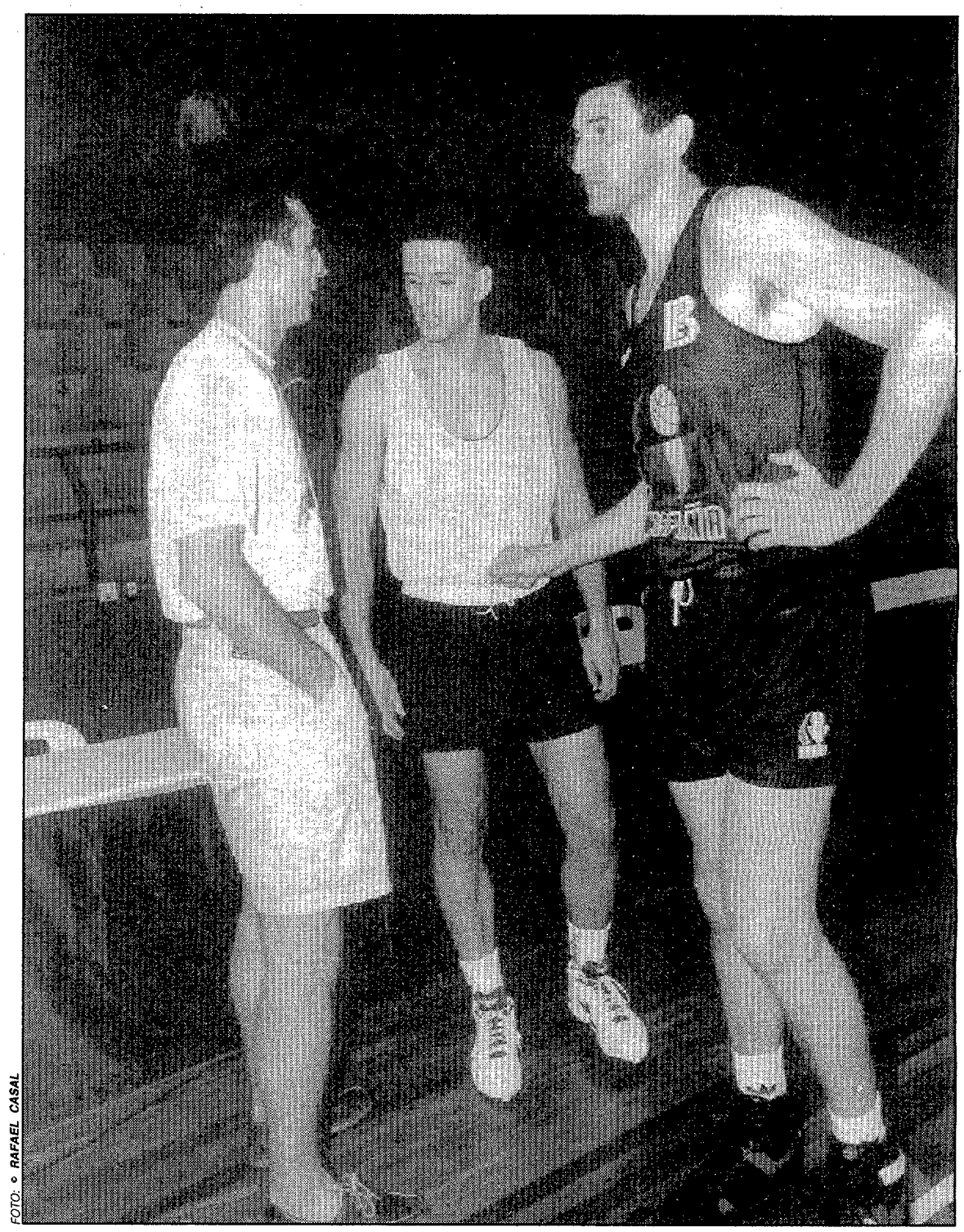

FOTO: © RAFAEL CASAL

Drazen charla animadamente con algunos de los jugadores de la selección española

MIGUEL A. CAÑIZARES
Enviado especial ■ **Palma de Mallorca**

Lleva el pelo muy corto y un pequeno brillante en la oreja izquierda. Se muestra risueño y cordial con todo el mundo, especialmente con sus compañeros de selección. Llegó a Palma de Mallorca para intervenir con Croacia en el torneo amistoso organizado por la Federación Espanola y ha vuelto a levantar pasiones contrarias. Eso sí, la mayoría todavía le rinde culto. En español, idioma que no ha olvidado en los dos años que lleva fuera de nuestro país, repasó los temas más candentes de su vida profesional, que ahora gira en torno a la NBA y a los Juegos Olímpicos.

–¿Cómo se encuentra en New Jersey?.

–Bien. Me queda un año de contrato y ya me han comentado que después de los Juegos Olímpicos me van a ofrecer otros cuatro años, hasta el 96, pero todavía no sé qué voy a hacer. Mi idea es esperar esta temporada y después ver qué pasa.

–¿Quiere eso decir que se acerca el final de su etapa en la NBA?.

–Mi idea, desde luego, es volver a Europa seguramente después del año próximo. Yo he estado jugando al mismo nivel en Estados Unidos que en Europa y considero que he conseguido ya casi todo en la NBA, lo que me llevaría a regresar.

–En ese casi todo, ¿qué es lo que falta?.

–Sólo me queda un objetivo, que es estar en un "All-Star". Voy a intentar conseguirlo esta temporada.

–¿Y algún récord personal, como el de máximo anotador de triples, por ejemplo, al que ya se acercó la temporada que ahora acaba?.

– No, eso no me interesa demasiado. Sólo quiero ir al "All-Star".

–¿Sabe que Sabonis acaba de firmar ya por el Real Madrid?.

– Sí, ya me lo han comentado aquí en Palma.

■ *«Sé que los Nets me van a ofrecer cuatro años más de contrato, pero no sé qué hacer»*

■ *«Mi idea es volver a Europa, seguramente tras el próximo año»*

■ *«Quiero terminar lo que dejé inacabado en el club blanco»*

■ *«En la NBA sólo me queda un objetivo, que es jugar un "All-Star"»*

–¿Han olvidado ustedes aquellas rencillas del pasado o siguen siendo enemigos deportivos?.

–Creo que somos amigos. Hombre, no he hablado con él desde hace mucho tiempo, pero ya en su momento quedaron superadas las diferencias. Aquello viene de la Copa de Europa de la temporada 85-86, pero no pasó a mayores.

–¿Y no le gustaría tenerle como companero en el Real Madrid?.

– No me importaría. No veo cómo está jugando últimamente, pero me dicen que está muy bien. Yo, por mi parte, tengo un íntimo deseo de regresar al Real Madrid.

– ¿Por qué?.

–Porque me gustaría acabar lo que empecé y dejé inacabado.

–Pero también ha comentado otras veces que le gustaría jugar en Italia, ¿no?.

–Italia, no sé. Para mí el Real Madrid siempre ha sido el mejor club, un club que lucha por todos los títulos, un gran club. España me encanta. Aquí he pasado muchos de los mejores momentos de mi vida.

–¿Qué es lo mejor y lo peor de su estancia en Estados Unidos?.

–Lo mejor es que estoy jugando en la Liga más importante del mundo, la más competitiva. Lo peor, que siempre estás viajando durante los siete u ocho meses que dura el Campeonato.

–¿Y qué espera ahora con la llegada de Daly al banquillo de los Nets?.

–Ha firmado por tres años y se encuentra con el quinteto inicial contratado para varias temporadas, salvo yo. Ya ha comentado que le gustaría mantenerlo por bastante tiempo, pero tal vez sea yo el que tenga que romperle esa idea.

–¿Qué más cosas nos cuenta de Estados Unidos?.

–Hombre, pues que me he comprado una casa en Orlando, aprovechando un partido que jugamos allí. Esa zona tiene buen clima y me gusta. Me recuerda a España. Es una inversión.

–¿Qué espera de los Juegos Olímpicos?.

–Croacia hará un buen papel en la clasificación previa y aspira a una medalla en los Juegos.

–¿El oro, tal vez?.

–No, el primer puesto es seguro para Estados Unidos, mi favorito número 1. Nadie puede ganar a este equipo. Lo contrario sería una sorpresa enorme. Nosotros estamos inmediatamente después de ellos, y España, Italia y algún otro país tiene una buena oportunidad de subir al podio.

EL REAL LE HA SONDEADO

Pide 200 millones por año

M.A.C. ■ **Palma de Mallorca**

El Real Madrid nunca se ha olvidado de Drazen Petrovic. Desde que el excepcional escolta croata se «fugó» del club blanco para marcharse a la NBA, los madridistas han sondeado una y otra vez la posibilidad de recuperar a Drazen.

El Madrid guarda todavía los derechos sobre Petrovic para Europa, siempre y cuando el jugador abandone la Liga profesional americana, algo que parece difícil tras su última gran temporada con los Nets. Pero sus manifestaciones parecen muy claras: él quiere volver al baloncesto europeo.

Al equipo madridista, sin embargo, no le importaría adelantar los acontecimientos, y ya ha sondeado la posibilidad de arrebatarle a Petrovic a la NBA. El croata se ha descolgado con una cifra sonada: 2 millones de dólares por campaña (más de doscientos millones de pesetas por año). De momento, el Madrid ha puesto de manifiesto su interés por recuperarle y Petrovic se hace de rogar, porque podría volver por menos dinero.

NBA

Portland Trail Blazers, 2; Chicago Bulls, 3. Ya no hay color en la serie final de la NBA. El conjunto de Jordan, la próxima madrugada en Chicago, tiene la oportunidad de revalidar el título de campeones.

La próxima madrugada puede revalidar el título

Chicago ya acaricia con sus manos el segundo anillo de campeones

■ Portland se entregó desde el primer minuto

ALBERTO CACHO ■ **Miami**

El quinto partido de la final de la NBA ha dictado sentencia. Chicago Bulls, tras su victoria en la cancha de Portland Trail Blazers, se encuentra a un paso de revalidar el título de la NBA. Una final que en la próxima madrugada puede proclamar a los Michael Jordan y compañía campeones por segunda vez en su historia. El resultado a favor de los Bulls, 106-119, lo dice absolutamente todo de un encuentro dominado de principio a fin por las huestes de Phil Jackson, que con un Jordan sensacional –46 puntos– acayó a los espectadores que abarrotaban el Memorial Coliseum.

Pero Portland, a pesar de que en los últimos minutos del partido pareció despertar del letargo en el que están sumidos sus jugadores desde el principio de las series finales, se entregó a los Bulls desde el primer minuto de juego.

Mal comienzo

Cuatro ataques consecutivos fallados por los pupilos de Rick Adelman, además de una buena cantidad de balones perdidos en los primeros minutos de juego, posibilitó a Chicago dominar a placer el primer cuarto. Porter y Duckworth no existían, mientras que Danny Ainge y Cliff Robinson, los únicos jugadores de Portland con orgullo durante toda la serie, no podían hacer frente a las oleadas de los Bulls que, además de Jorda, contaron con la excelente aportación ofensiva de Scottie Pippen. Drexler, con 20 puntos, pero con cuatro faltas en el primer tiempo, fue el único estilete de los Blazers.

Ya en la segunda mitad, los Bulls ratificaron su dominio. Jordan y Pippen seguía anotando con facilidad, mientras que la defensa de los Blazers, demasiado atemorizada ante la cantidad de faltas personales que estaba cometiendo, dejaba maniobrar a todos los componentes de Chicago.

Portland tan sólo demostró coraje en los últimos minutos de partido, donde llegó a acortar las diferencias, unas diferencias que en algunos momentos llegaron a estar en los dieciocho puntos y que bajó a nueve a cuatro minutos de la finalización, justamente cuando Drexler fue eliminado por seis faltas. Con este panorama, los Bulls mantuvieron el mando en el marcador y acabaron venciendo por 106-119.

☐ STANLEY ROBERTS

Miami Heat, dispuesto a conseguir su fichaje. Miami Heat se encuentra interesado en el fichaje del ex madridista Stanley Roberts para la próxima temporada, una vez que los Magic se encuentran en disposición de elegir en el draft al pivot Shaquille ONeal.

ALBERTO CACHO ■ Miami

BLAZERS-BULLS

2 106 / 119 **3**

PORTLAND	1.er Tiempo (56)					2.º Tiempo (50)								106
NOMBRE	MARCA	MIN.	PTOS.	2 P.	3 P.	LIBRES	R.T.	R.D.	R.O.	ASI.	REC.	PER.	TAP.	FALTAS
Kersey	–	36	14	7/17	–	–	12	4	8	3	2	6	–	5
Williams	–	31	6	3/6	–	–	7	4	3	–	–	1	1	3
Duckworth	–	28	13	3/6	–	7/11	7	5	2	–	–	3	–	5
Drexler	–	41	30	9/18	0/3	12/14	10	5	5	3	–	4	1	6 (42')
Porter	–	46	17	5/12	–	7/8	2	1	1	8	3	3	–	3
Ainge	–	28	14	4/9	1/4	3/4	3	3	–	3	–	1	1	5
Robinson	–	26	11	3/4	–	5/5	4	3	1	4	–	–	–	6 (36')
Whatley	–	1	0	–	–	–	–	–	–	–	–	–	–	–
Pack	–	3	1	0/1	–	1/2	–	–	–	–	–	–	–	1
EQUIPO														
TOTALES	–	240	106	34/73	1/7	35/44	45	25	20	21	5	18	3	34

CHICAGO	1.er Tiempo (63)					2.º Tiempo (56)								119
NOMBRE	MARCA	MIN.	PTOS.	2 P.	3 P.	LIBRES	R.T.	R.D.	R.O.	ASI.	REC.	PER.	TAP.	FALTAS
Pippen	–	45	24	8/14	0/1	8/9	11	8	3	9	2	3	–	4
Graut	–	33	6	2/4	–	2/5	5	5	–	3	1	3	4	6 (27')
Cartwrigth	–	19	4	2/4	–	–	3	2	1	3	1	2	–	4
Paxson	–	33	12	6/10	0/1	–	1	1	–	3	2	1	–	2
Jordan	–	42	46	12/19	2/4	16/19	5	5	–	4	–	4	1	5
Williams	–	23	7	2/4	–	3/4	4	1	3	3	–	–	–	5
Armstrong	–	17	8	2/4	–	4/4	–	–	–	–	–	1	–	1
Levignston	–	13	6	2/3	–	2/2	3	1	2	1	–	–	1	1
King	–	8	4	1/4	–	2/2	1	1	–	–	–	–	–	4
Hansen	–	5	2	1/1	–	–	1	–	1	–	–	–	–	1
Hodges	–	1	–	–	–	–	–	–	–	–	–	–	–	–
Perdue	–	1	–	–	–	–	–	–	–	–	–	–	–	–
EQUIPO														
TOTALES	–	240	119	38/67	2/6	37/45	34	24	10	26	6	14	6	33

ARBITROS: Cuartos: 28/39, 28/27, 24/28 y 28/25. 12.888 espectadores.

SALA DE PRENSA

PHIL JACKSON elogió tras el partido a Scottie

«Pippen se encargó de marcar la diferencia a nuestro favor»

ALBERTO CACHO ■ **Miami**

Jordan, apesar de torcerse un tobillo al pisar una cámara de televisión detrás de la canasta, fue el amo y señor de la cancha. *«Lo primero que pensé es qué demonios hacían esas cámaras idiotas ahí, pero nunca pensé en abandonar el partido, era demasiado importante. Además, no es la primera vez que juego con el tobillo maltrecho»,* comentó Michael al finalizar el choque.

Jordan no dejaba de estar contento. *«Jugamos muy bien. No durante 42, 43 ó 44 minutos, sino a lo largo de todo el partido. Contuvimos su contragolpe y les vencimos. Fue un buen trabajo».*

Ahora para los Blazers el panorama es oscuro. Ningún equipo ha sido capaz de ganar la final tras ir 3-2 por debajo y jugar los dos últimos partidos fuera de casa. Por eso, Addelman tendrá que buscar otra estrategia.

Para Phil Jackson, entrenador de los ganadores Bulls, Pippen fue el jugador más decisivo. *«Scottie marcó la diferencia, demostró una gran fuerza y nos impulsó en el primer cuarto».*

Asamblea de la FEB

La Liga ACB comenzará el 19 de septiembre

GONZALO PEREZ ■ **Madrid**

La próxima edición de la Liga ACB ya tiene fechas. En el transcurso de la Asamblea de la FEB se decidió aprobar el calendario de la próxima competición liguera cuyo comienzo de la temporada regular está establecido para el 19 de septiembre y el final para el 28 de marzo.

Los octavos de final de los «play-offs» se disputarán entre el 1 y el 8 de abril; los cuartos de final, entre el 18 y el 25 de abril; las semifinales, a partir del 29 y hasta el 8 de mayo; mientras que la final se jugará entre el 13 y 23 de mayo. Por lo que respecta a la Copa del Rey, la primera eliminatoria se celebrará el 1 y 8 de octubre y la serie final, entre el 4 y 7 de marzo.

☐ CAMPUS LARIOS

Hakeem Olajuwom será la gran atracción. A partir del próximo día 24 y hasta el 4 de julio, en Málaga, tendrá lugar el Campus Larios, dirigido Mario Pesquera, y que tendrá como gran atracción al pivot de los Houston Rockets, Hakeem Olajuwon.

☐ FASE DE ASCENSO

Las Rozas y Torrejón disputarán la final. Tras la penúltima jornada de la fase de ascenso a la Primera División, Las Rozas y Torrejón, los dos representantes del baloncesto madrileño, disputarán hoy la final.

RESULTADOS

GRUPO 1

Aguas Cabreiroa, 60; UDEA Algeciras, 85
Las Rozas, 75; Arcos Zamora, 67
Conservas Daroca, 71; Tarragona, 85
Nautico, 65; Loyola Easo, 72

GRUPO 2

Torrejón, 61; Digsa Loja, 77
La Salle Deusto, 63; San Isidro, 84
Torrelavega, 98; Porriño, 67
Mataró, 77; Ferromar, 76

VICTOR M. MARTIN ■ Gandía

SI QUIERE, PUEDE
obtener ahora el Titulo Oficial de
AGENTE DE LA PROPIEDAD INMOBILIARIA
EXPEDIDO POR EL Mº DE OBRAS PUBLICAS Y TRANSPORTES

SI QUIERE
acceder a una profesión con futuro, mejorar su situación laboral, ampliar su entorno profesional...
PUEDE
obtener el único Título Oficial que faculta para el ejercicio profesional de esta actividad.
Solicite sin compromiso la "Guia general de Información" con modelo oficial de instancia.

- Convocatoria del MOPT (BOE 21-5-92) de pruebas libres.
- Instancias hasta el 22 de Junio de 1992.
- Titulación exigida: 3 años de cualquier carrera universitaria.

CENTRO DE ESTUDIOS ADAMS
Sagasta, 23. 28004 Madrid (91) 445 93 35
Velazquez, 24. 28001 Madrid (91) 575 34 01
Rambla de Catalunya, 121. 08008 Barcelona (93) 218 07 16
Plaza Mariano Benlliure, 5. 46002 Valencia (96) 394 24 28
Lineros, 8. 41004 Sevilla (95) 422 88 23

LABOR OMNIA VINCIT
ADAMS
API

NUEVA TARTESSIA, S. L.
antes, The New Computer Architecture, S. A.

Se convoca a los Socios a la Junta General Ordinaria y Extraordinaria de la Sociedad, que se celebrará en el domicilio social (calle de Pedro Teixeira, 7, de Madrid), el día 29 de junio, a las 18,00 horas y 19,00 horas, respectivamente, en primera convocatoria, y en segunda, en su caso, el día 30 de junio, en el mismo lugar y hora, con arreglo al siguiente

ORDEN DEL DIA
JUNTA GENERAL ORDINARIA

1.– Examen y aprobación de las cuentas del ejercicio (memoria, informe de gestión, balance y cuenta de resultados), correspondientes a 1991.
2.– Aprobación del Acta de la reunión.

ORDEN DEL DIA
JUNTA GENERAL EXTRAORDINARIA

1.– Aumento de capital y consiguiente modificación en este punto de los Estatutos Sociales, por necesaria adaptación a la normativa vigente.
2.– Aprobación del Acta de la reunión.

A efectos de lo previsto en el artículo 26 de la Ley de Sociedades de Responsabilidad Limitada, en relación con el artículo 212.2 de la Ley de Sociedades Anónimas, cualquier socio podrá obtener de la Sociedad, de forma inmediata y gratuita, los documentos que han de ser sometidos a la aprobación de la Junta, que se encuentran a disposición en el domicilio social.

Madrid, a 12 de junio de 1992
Fdo.: EL ADMINISTRADOR SOLIDARIO

CAMBIOS SOL, S. A.
CONVOCATORIA DE JUNTA GENERAL EXTRAORDINARIA DE ACCIONISTAS

El Administrador Unico de la Sociedad **CAMBIOS SOL, S. A.**, convoca Junta General Extraordinaria de Accionistas que tendrá lugar en su domicilio social, sito en Madrid, calle Cedaceros, número 3, el día 30 de junio de 1992, a las 8,00 horas, en primera convocatoria y, en su caso, el día siguiente, 1 de julio de 1992, a la misma hora y en el mismo lugar, en segunda convocatoria de no obtenerse el quórum necesario en la primera, con arreglo al siguiente

ORDEN DEL DIA

Primero.–Examen y aprobación, en su caso, de las cuentas anuales de la Sociedad y del Informe de Gestión, acuerdo sobre distribución de los resultados y aprobación de la Gestión del Administrador Unico, correspondiente al ejercicio de 1989.
Segundo.–Examen y aprobación, en su caso, de las cuentas anuales de la Sociedad y del Informe de Gestión, acuerdo sobre distribución de los resultados y aprobación de la Gestión del Administrador Unico correspondiente al ejercicio de 1990.
Tercero.–Examen y aprobación, en su caso, de las cuentas anuales de la Sociedad y del Informe de Gestión, acuerdo sobre distribución de los resultados y aprobación de la Gestión del Administrador Unico correspondiente al ejercicio 1991.
Cuarto.–Ampliación del capital social de la Compañía en la cuantía necesaria para asegurar la continuidad normal de la empresa y, en su caso, reducción del mismo, con anterioridad o posterioridad, para restablecer el equilibrio patrimonial, o adopción del acuerdo previsto al efecto en el artículo 260.1.40 de la Ley de Sociedad Anónimas.
Quinto.–Propuesta de adpatación de los Estatutos Sociales a la nueva legislación sobre Sociedades Anónimas y refundición de Estatutos.
Sexto.–Delegación de facultades para formalizar los acuerdos que se adopten.
Séptimo.–Reelección de Administrador Unico.
Octavo.–Ruegos y preguntas.
Noveno.–Redacción y aprobación del Acta de la Junta.

Se hace constar el derecho que corresponde a todos los accionistas de examinar en el domicilio social el texto íntegro de la modificación propuesta y del informe de la misma, así como de los demás documentos sometidos a la aprobación de la Junta, y de pedir la entrega o envío gratuito de dichos documentos, todo ello en cumplimiento de lo dispuesto por la legislación vigente.

Madrid, a 11 de junio de 1992
EL ADMINISTRADOR UNICO, D. José Pavón Olid

VIAJES SIGLO XXI, S. A.
CONVOCATORIA DE JUNTA GENERAL EXTRAORDINARIA DE ACCIONISTAS

El Consejero Delegado de la Sociedad **VIAJES SIGLO XXI, S. A.**, convoca Junta General Extraordinaria de Accionistas que tendrá lugar en su domicilio social, sito en Madrid, calle Cedaceros, número 3, el día 30 de junio de 1992, a las 8,00 horas, en primera convocatoria y, en su caso, el día siguiente, 1 de julio de 1992, a la misma hora y en el mismo lugar, en segunda convocatoria de no obtener el quórum necesario en la primera, con arreglo al siguiente

ORDEN DEL DIA

Primero.–Examen y aprobación, en su caso, de las cuentas anuales de la Sociedad y del Informe de Gestión, acuerdo sobre distribución de los resultados y aprobación de la Gestión del Administrador Unico correspondiente al ejercicio de 1989.
Segundo.–Examen y aprobación, en su caso, de las cuentas anuales de la Sociedad y del Informe de Gestión, acuerdo sobre distribución de los resultados y aprobación de la Gestión del Administrador Unico correspondiente al ejercicio de 1990.
Tercero.–Examen y aprobación, en su caso, de las cuentas anuales de la Sociedad y del Informe de Gestión, acuerdo sobre distribución de los resultados y aprobación de la Gestión del Administrador Unico correspondiente al ejercicio 1991.
Cuarto.–Ampliación del capital social de la Compañía en la cuantía necesaria para asegurar la continuidad normal de la empresa y, en su caso, reducción del mismo, con anterioridad o posterioridad, para restablecer el equilibrio patrimonial, o adopción del acuerdo previsto al efecto en el artículo 260.1.40 de la Ley de Sociedad Anónimas.
Quinto.–Propuesta de adpatación de los Estatutos Sociales a la nueva legislación sobre Sociedades Anónimas y refundición de Estatutos.
Sexto.–Delegación de facultades para formalizar los acuerdos que se adopten.
Séptimo.–Ratificación o renovación del órgano de administración de la Sociedad.
Octavo.–Ruegos y preguntas.
Noveno.–Redacción y aprobación del Acta de la Junta.

Se hace constar el derecho que corresponde a todos los accionistas de examinar en el domicilio social el texto íntegro de la modificación propuesta y del informe de la misma, así como de los demás documentos sometidos a la aprobación de la Junta y de pedir la entrega o envío gratuito de dichos documentos, todo ello en cumplimiento de lo dispuesto por la legislación vigente.

Madrid, a 11 de junio de 1992
EL CONSEJERO DELEGADO, D. José Pavón Olid

El ucraniano logró su trigésimo récord mundial y decimocuarto al aire libre en Dijon

Sergey Bubka voló esta vez sobre 6,11

■ Es la segunda plusmarca mundial que el «ucraniano volador» bate esta temporada

AGENCIAS-F.M.C. ■ **Dijon**

113 días han transcurrido que Sergei Bubka batiera su vigesimonovena plusmarca mundial de salto con pértiga hasta que ayer consiguiera la trigésima. En una reunión celebrada en la ciudad francesa de Dijon el «Ucraniano Volador» añadió un centímetro al récord mundial de salto con pértiga al aire libre que poseía desde el 5 de agosto del 91 y lo ha dejado en 6,11. Un centímetro, como es habitual en él desde que en 1988 consiguiera los 6,05 metros al aire libre y los 6,10 en 1991.

Bubka evidencia con esta plusmarca, conseguida al primer intento, que se encuentra en una forma excelente para añadir a su ya amplio palmarés la segunda medalla de oro olímpica, ahora en los Juegos Olímpicos de Barcelona. En el ya figuran la de Seúl 1988 y las mundiales de Roma 87 y Tokio 91 como logros más importantes. Su potencial, de todos modos, no está en estos 6,11 conseguidos en Dijon, pues el pasado mes de febrero pasó el listón 6,13 metros en pista cubierta, pero todo el mundo sabe que Sergei se dosifica sabiamente para subir el listón centímetro a centímetro hasta los 6,20 en los que dice que está su tope... y cobrar mucho por cada una de esas ocasiones.

Esta temporada había estado marcada hasta ahora por un nuevo récord mundial (6,13 metros en Berlín) y el cambio de residencia que le llevó desde Ucrania a Berlín en busca de mejores condiciones de entrenamiento, aunque luego dejó Berlín en busca de tranquilidad.

30 RECORDS MUNDIALES

Aire libre: 5,85 Bratislava, 26-5-84. **5,88** St. Denis, 2-6-84. **5,90** Londres, 13-7-84. **5,94** Roma, 31-8-84. **6,00** París, 13-7-85. **6,01** Moscú, 8-7-86. **6,03** Praga, 23-6-87. **6,05** Bratislava, 9-6-88. **6,06** Niza, 10-7-88. **6,07** Shizuoka, 6-5-91. **6,08** Moscú, 9-6-91. **6,09** Formia, 8-7-91. **6,10** Malmoe, 5-8-91. **6,11** Dijon, 13-6-92.

Pista cubierta: 5,81 Vilna, 15-1-84. **5,82** Milán, 1-2-84. **5,83** Inglewood, 10-2-84. **5,87** Osaka, 15-1-85. **5,92** Moscú, 8-2-86. **5,94** Inglewood, 21-2-86. **5,95** Nueva York, 28-2-86. **5,96** Osaka, 1-1-87. **5,97** Turín, 17-3-87. **6,03** Osaka, 11-2-89. **6,05** Donetsk, 17-3-90. **6,08** Volvogrado, 9-2-91. **6,10** S. Sebastián, 15-3-91. **6,11** Moscú, 19-3-91. **6,12** Grenoble, 23-3-91. **6,13** Berlín, 21-2-91.

Sergey Bubka

Sus 49.66 son la mejor marca del año en 400

Marie Josee Perec lanza el primer aviso a Myers

■ Gris actuación de Fredericks en 100 metros

La mejor marca mundial del año en los 400 metros establecida por la francesa Marie Josee Perec ha sido la marca más destacada de la reunión de Dijon aunque fue, naturalmente, eclipsada por la plusmarca mundial de Sergey Bubka. La carrera femenina de la vuelta al estadio fue espectacular por cuanto la segunda clasificada, la rusa Olga Nazarova, bajó también de los 50 segundos.

Del resto de pruebas destacó la marca de Ludmila Nurutdinova en los 800 metros y, por la parte negativa, los mediocres 10.16 del zambiano Frankie Fredericks en los 100 metros.

RESULTADOS TECNICOS

Hombres

100 m.: Fredericks (NAM), 10.16. Moriniere (FRA), 10.30; Regis (GBR), 10.44. **200 m.:** Regis (GBR), 20.39; Adam (GBR), 20.41; Antonov (BUL), 20.77. **800 m..** Nkazamyampi (BUR), 1:45.00. Piekarski (POL), 1:45.30. Heard (GBR), 1:45.65. **110 m.v.:** Jarret (GBR), 13.37; Philibert (FRA), 13.53; Nelson (GBR), 13.61. **1.500 m.:** Thiebault (FRA), 3:37.58. McKay (GBR), 3:37.90; Nunige (FRA), 3:38.15. **3.000 m.o.:** Le Stum (FRA), 8:27.47. Enriques (POR), 8:28.38. Walker (GBR), 8:29.12. **400 m.:** Howard (JAM), 45.62, Grindley (JAM), 45.62. Richardson (GBR), 45.88. **Pértiga:** Bubka (UCR), 6,11 m. Potapovich (UCR), 5,91. Galfione (FRA), 5.80. **Altura:** Partyka (POL), 2,25. Sonn (ALE), 2,25. **Triple Salto:** Camára (FRA), 17,28. Agyepong (GBR), 17,00. **Jabalina:** Lovegrove (GBR), 81,34.

Mujeres

100 m.: Bily (FRA), 11.31; Sidibe (FRA), 11.35; Douglas (GBR), 11.50. **800 m.:** Nurutdinova (RUS), 1:59.80. Dorsile (FRA), 2:00.04. Lesch (ALE), 2:00.38. **400 m.:** Perec (FRA), 49.66. Nazarova (RUS), 49.96; Bryzgina (RUS), 51.10. **200 m.:** Merry (GBR), 23.50. Nestoret (FRA), 23.51. Leroy (FRA), 23.55. **Jabalina:** Shikolenko (RUS), 67,34. Auzeil (FRA), 58,56. Patla (POL), 57,76. **100 m.v:** Cinelu (FRA), 12.92. Girard (FRA), 13.17. Hurtlin (FRA), 13.21. **Altura:** Fricot (FRA), 1,92. Leseva (BUL), 1.89. Fink (MEX), 1,89. **1.500 m.:** Artemova (RUS), 4:07.97. Borisova (RUS), 4:08.97. York (GBR), 4:09.26.

Tormo saltó 15,39 en triple en los Aut. valencianos. De este primer de los Campeonatos Autonómicos de Valencia destacamos el concurso de triple, con el salto de Marcos Tormo, de 15,39 y el de Eva Gadea, con 12,37.

RESULTADOS TECNICOS

Hombres

10 k. marcha: Carvajal (BAN), 45:29; Ruiz-Orejón (WCF), 47:23; **3.000 m.o.:** Montiel (ATH) 9:01.08; Madih (DES), 9:02.02; **Triple:** Tormo (ONT), 15,35; Schwab (WCF), 14,91; **Disco:** García (VCF), 40,52; Casinos (VCF) 38,54.

MUJERES: 3.000 m.: Chaves (VCF), 9:54; Villegas (FEN), 10:23; **10.000 m.:** Burillo (SAF), 37:58; Burnett (COR), 37:59, **Triple:** Gadea (VCF), 12,37; Ortega (VCF), 11,85; **Altura:** Velda (VCF), 1,60; Bertomeu (VCF), 1,60; **Jabalina:** Huerta (VCF), 37,70; Vieco (VCF), 37,36; **Peso:** Sempere (ARO), 12,52; Giner (BAN), 12,34.

FELIPE PINAZO ■ Valencia

Derrotada con 11.70, lejos de la mínima olímpica

Krabbe fracasó en su retorno

ROLANDO LAHERA ■ **Berlín**

Al estilo de Ben Johnson, el retorno de Katrin Krabbe resultó un total fracaso en los campeonatos de su ciudad natal, Nuevo Brandenburgo, en medio de un despliegue extraordinario de periodistas, cámaras de televisión y 3.000 espectadores.

A la hora de correr Krabe arrancó un tanto lenta pero aguantó en los primeros metros el ritmo de la ex campeona mundial juvenil, Andrea Philip, pero poco a poco acabó siendo superada por su principal rival, que registró 11.46 segundos con 2,2 de viento a favor, por 11.70 de Katrin, que disminuyó su velocidad al verse derrotada.

Katrin no se presentó a la final, declarando en todo melancólico que se sentía destruída por la presión psicológica y que no se imagina cómo será su futuro. Sobre éste cabe decir que estos 11.70 ventosos están muy lejos de los 11.40 que son mínima olímpica.

No basta con fabricar muchas herramientas..., también hay que demostrarlo.

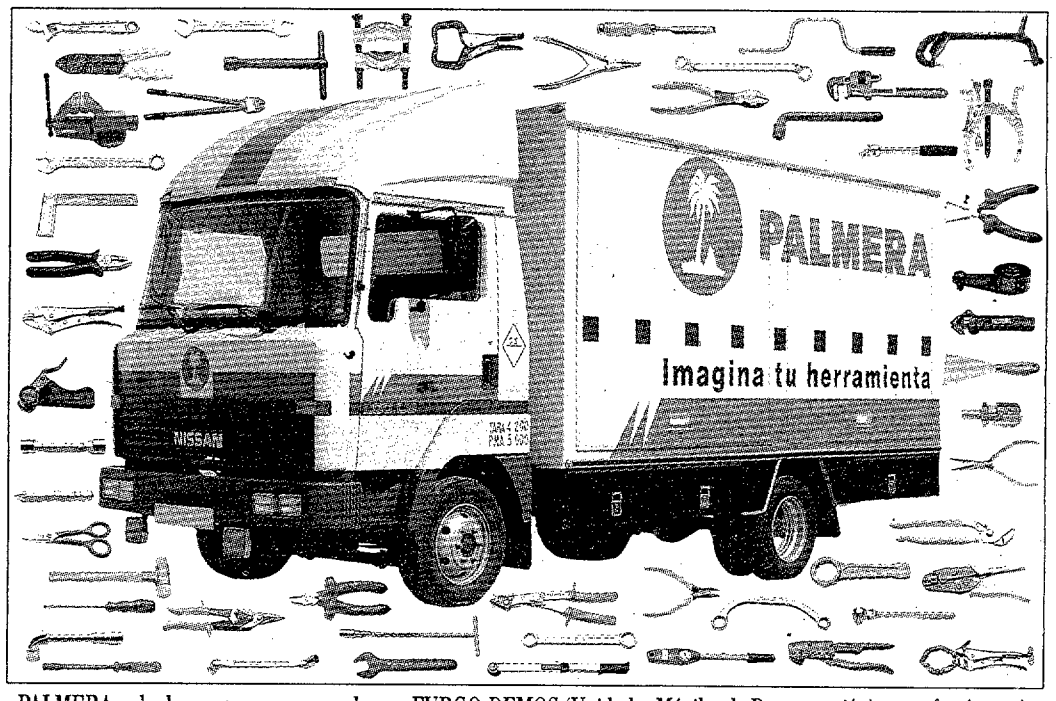

Ruiz x Ortegui

PALMERA se lo demuestra con sus modernas FURGO-DEMOS (Unidades Móviles de Demostración), que efectúan más de 1.000 demostraciones al año a usuarios profesionales después de recorrer 200.000 km. por todo el territorio español. Nuestras FURGO-DEMOS cuentan con expertos técnicos demostradores que, apoyados por modernos equipos de trabajo, le ayudarán a Vd. a utilizar nuestro extenso catálogo de productos. Así mismo, PALMERA recoge directamente una información esencial para continuar con nuestra política de innovación, anticipándose en adecuarla al mercado, ofreciendo al profesional las mejores soluciones en forma de herramienta.

PALMERA

Imagina tu herramienta

WALDMANN, BIAGGI Y DOOHAN SE HICIERON CON LOS MEJORES TIEMPOS EN LOS ENTRENAMIENTOS

Los pilotos españoles siguen sin dar la talla

■ **125 c.c.:** Aspar tuvo que conformarse con el noveno mejor tiempo

■ **250 c.c.:** Herri logró su mejor actuación de la temporada

■ **500 c.c.:** Garriga fue noveno, justo por delante de Crivillé

JESUS BENITEZ

Especial para MARCA ■ **Hockenheim**

La suerte parece estar reñida con los pilotos españoles del Mundial. No salen del bache, de la situación de "gafe" que vienen soportando desde hace ya bastante tiempo, demasiado. Es más, no se vislumbran soluciones de urgencia para ellos, por lo que esta temporada puede resolverse con uno de los balances más negativos de los últimos años. Basta con apreciar las posiciones que tendrán en las parrillas de salida de este G.P. de Alemania, con vivir de cerca sus continuos infortunios, para darse cuenta de la difícil situación que atraviesan.

"Tiriti" volvió a lesionarse

Tal mal están las cosas que nuestros mejores representantes en las tres categorías, Aspar, Torrontegui y Garriga, se situarán en el noveno puesto de sus respectivas cilindradas. Es más, sus registros, sus planteamientos e ilusiones no permiten albergar excesivas esperanzas; más bien al contrario. Habrá quien, como Cardús, no estará hoy en el circuito alemán para vivir otra jornada aciaga: el piloto de Tiana sufría una caída a poco de iniciarse la sesión de entrenamientos libres de la jornada de ayer, lo que le impedirá participar en esta prueba y, además, pone su carrera deportiva en una situación límite.

Waldmann, Biaggi y Doohan, en cambio, viven en un ambiente diferente y cargado de "buenas vibraciones"; no en vano son los tres pilotos que ocuparán los puestos de privilegio en 125, 250 y 500 c.c. a la hora en que el semáforo se ponga verde.

Giró, decimoquinto

Este será un Gran Premio, como han comentado todos los pilotos, presidido por los rebufos y con protagonismo de los pilotos locales o, al menos, de uno de sus mejores representantes en esta edición del Mundial. Y es que Ralf Waldmann parece haber reencontrado ese nivel que demostró en las primeras pruebas del campeonato y que le ha dado, además, el liderato de su categoría. Baste si no con valorar la "pole" que ha logrado para esta carrera, por delante de los italianos Gianola y Casanova.

El mejor español fue, una vez más, Aspar. Su novena posición le da aspiraciones pero, eso sí, dejando todo en manos de la suerte (en este caso los rebufos).

Giró, por su parte, saldrá desde el puesto decimoquinto de la parrilla, penalizado por la falta de velocidad punta de su Aprilia. *«Hay motos que corren más que la mía y eso determina. El problema que tengo es que el motor de mi Aprilia no posee una buena velocidad punta, mientras que las de Gramigni y Casanova van mucho mejor»*, declaró "Charlie" al respecto.

Emoción en 250 c.c.

En 250 c.c. se presagia un Gran Premio emocionante pero, nuevamente, sin españoles en posiciones destacadas. Al margen de la ausencia de Cardús, hay que apreciar la imposibilidad técnica de Puig para poder demostrar su nivel, pues partirá desde el puesto doce de la parrilla.

Para asombro de propios y extraños, será Herri Torrontegui el que se encuentre en una posición más privilegiada (noveno mejor tiempo). Pese a todo, el piloto vasco no pudo impedir que Wakai –recién llegado a Suzuki y que en este G.P. participará en 125 y 250 c.c.– ocupase la octava plaza, algo que, de alguna forma, le afecta.

Biaggi, suma y sigue

Quien no se ve afectado por desánimos es el joven y sorprendente Biaggi, que se anotó su segunda "pole" consecutiva. Reggiani, Chili y el local Bradl completaron el cuarteto de pilotos más rápidos, aunque este último casi se dejó la piel en la pista para conseguir el tercer mejor tiempo (sufrió ayer dos caídas). El campeón mundial, Luca Cadalora, se conformaba con la quinta plaza.

En 500 c.c., Doohan volvió a "volar" sin necesidad de coger los rebufos de los otros pilotos, rebajando su ya de por sí alucinante tiempo de la primera jornada. Como ya adelantó MARCA, su Honda 500 estrenó novedades en esta séptima prueba. De momento, dispone de un carenado más aerodinámico y nuevos carburadores.

Caída de Rainey

El estadounidense Rainey pudo mantener su segundo mejor tiempo a costa de "subirse por las paredes". Wayne pagó su arrojo con una caída que le dañó la mano derecha. Saldrá en carrera, pero aún no se sabe si podrá aguantar todo el G.P. Entre los españoles, Garriga fue noveno y Crivillé décimo.

ALEMANIA

Circuito de Hockenheim **14 de junio**

125 c.c.

Piloto	Tiempo	Dorsal	Moto
R. WALDMANN	2:18.346	3	HONDA
E. GIANOLA	2:18.606	16	HONDA
B. CASANOVA	2:18.744	15	APRILIA
G. DEBBIA	2:19.894	4	HONDA
D. RAUDIES	2:20.007	8	HONDA
P.OETTL	2:20.182	5	ROTAX
O. PETRUCCIANI	2:20.213	22	HONDA
A. GRAMIGNI	2:20.433	39	APRILIA
ASPAR	2:20.517	6	HONDA
N. UEDA	2:20.693	5	HONDA
F. GRESINI	2:20.213	2	HONDA
N. WAKAI	2:20.930	10	HONDA
31 C. GIRO	(15) 2:21.672		
27 J. MIRALLES	(25) 2:21.672		
23 M. HERNANDEZ	(28) 2:23.549		
59 L. ALVARO	(30) 2:23.956		

250 c.c.

Piloto	Tiempo	Dorsal	Moto
M. BIAGGI	1:06.630	29	APRILIA
L. REGGIANI	1:06.927	13	APRILIA
H. BRADL	1:07.134	2	HONDA
P. CHILI	1:07.205	7	APRILIA
L. CADALORA	2:07.979	1	HONDA
L. CAPIROSSI	2:08.488	6	HONDA
N. WAKAI	2:08.549	41	SUZUKI
C. LAVADO	2:08.849	14	GILERA
H. TORRONTEGUI	2:08.902	28	SUZUKI
M. SHIMIZU	2:09.063	5	HONDA
J. SCHMID	2:09.284	8	YAMAHA
A. PUIG	2:09.424	16	APRILIA AF1
34 I. D'ANTIN	(28) 2:11.843		

500 c.c.

Piloto	Tiempo	Dorsal	Moto
M. DOOHAN	1:58.325	2	HONDA
W. RAINEY	1:59.731	1	YAMAHA
K. SCHWANTZ	2:00.064	34	SUZUKI
J. KOCINSKI	2:00.310	4	YAMAHA
D. CHANDLER	2:00.572	10	SUZUKI
W. GARDNER	2:00.677	5	HONDA
A. BARROS	2:00.686	12	CAGIVA
E. LAWSON	2:01.200	7	CAGIVA
J. GARRIGA	2:01.393	6	YAMAHA
A. CRIVILLE	2:01.571	28	HONDA
N. MACKENZIE	2:01.703	19	YAMAHA
R. MAMOLA	2:02.664	8	YAMAHA
37 MELLA	(23) 2:05.284		

Schwantz podría salir en 250 c.c. en Assen

Uno de los rumores más sólidos que circulaban ayer por Hockenheim apuntaba hacia la posible participación de Schwantz en el G.P. de Holanda de 250 c.c. La lesión de Zeelenberg ha motivado un replanteamiento en Suzuki, que intentará conseguir protagonismo en Assen con la inclusión del tejano en el "cuarto de litro". De hecho, ya se han iniciado conversaciones con la Asociación de Equipos.

Aspar quiere ayudar a Toni Sánchez

Aspar parece dispuesto a apoyar a Toni Sánchez, recientemente dado de baja en el equipo de Cardús. Así, el piloto mallorquín podría disputar el G.P. de Holanda de 125 c.c. con una de las monturas de Borja, piloto del equipo de Aspar y líder del Europeo de la cilindrada. Sánchez, presente en Hockenheim, seguía molesto con el equipo de Cardús, que incluso le ha pedido el mono de cuero.

A Randy Mamola se le pegaron las sábanas

Randy Mamola se quedó ayer dormido cuando tenía que haber tomado parte en la sesión de entrenamientos libres, a la que llegó tarde y con ojeras...

□ SITO PONS

Será portador de la antorcha olímpica. El próximo 24 de julio Sito Pons será uno de los deportistas españoles que portará la antorcha olímpica.

Kocinski, enamorado de las españolas

Garriga ha adquirido el "motorhome" de Kocinski. Se comenta que el psicólogo del piloto estadounidense le ha recomendado que utilice los hoteles (John no permitía entrar en su "motorhome" ni a su propio jefe de equipo, Kenny Roberts). Kocinski, además, siente verdadera pasión por las chicas españolas. En el "paddock" alemán apareció con una bella joven de Granollers.

Biaggi portará dos cámaras en su Aprilia

La novedad televisiva de esta carrera será que el italiano Biaggi portará en su Aprilia 250 no una, sino dos cámaras (una delante y otra detrás).

□ DIDIER DE RADIGUES

Representante de los pilotos. El ex-piloto belga Didier de Radigues ha sido aceptado como representante de la Asociación de Pilotos Profesionales.

«SERETE PRODUCTICA, S. A.»

La Junta General Universal Extraordinaria de esta Sociedad, celebrada el día 1 de abril de 1992, acordó trasladar, por unanimidad, el domicilio de la Sociedad de la calle Doctor Esquerdo, número 125, de Madrid, al paseo de la Castellana, número 184, también de Madrid.

EL PRESIDENTE DEL CONSEJO DE ADMINISTRACION

«SISTEMAS INFORMATICOS DE INGENIERIA, S. A.»

La Junta General Universal Extraordinaria de esta Sociedad, celebrada el día 1 de marzo de 1992, acordó trasladar, por unanimidad, el domicilio de la Sociedad del paseo de la Castellana, número 184, de Madrid, a la calle José Picón, número 9, también de Madrid.

EL PRESIDENTE DEL CONSEJO DE ADMINISTRACION

O. T. F., S. A.

(TRANSFORMACION)

En Junta General Extraordinaria y Universal de la Sociedad **O. T. F., Sociedad Anónima,** celebrada el 1 de abril de 1992, en el domicilio social, se tomó por unanimidad el acuerdo de transformación en Sociedad de Responsabilidad Limitada denominada O. T. F., S. L., lo que se comunica a los efectos previstos en el Texto Refundido de la Ley de Sociedades Anónimas.

Madrid, 19 de mayo de 1992
EL ADMINISTRADOR
Fdo.: Ramón Capel Capel

SPRECHER + SCHUH ESPAÑOLA, S. A.

Por acuerdo de la Junta General Universal celebrada el día 20 de mayo de 1992, se trasladó el domicilio social a la calle Belmonte de Tajo, número 31, de Madrid.

Lo que se hace público a los efectos del artículo 150 de la vigente Ley de Sociedades Anónimas.

Madrid, 11 de junio de 1992
POR EL CONSEJO DE ADMINISTRACION
Bartolomé Bennassar Triviño

TRANSLIFT IBERICA, S. A.

En la Junta General Universal de accionistas, celebrada el día 20 de mayo de 1992, se tomaron por unanimidad los siguientes acuerdos:

1.° Trasladar el domicilio social a la calle Belmonte de Tajo, número 31, de esta Capital.
2.° Adaptación de los estatutos de la sociedad a las normas establecidas por la Ley de Sociedades Anónimas.

Madrid, 8 de junio de 1992
EL PRESIDENTE DEL CONSEJO DE ADMINISTRACION
Fdo.: Bartolomé Bennassar Triviño

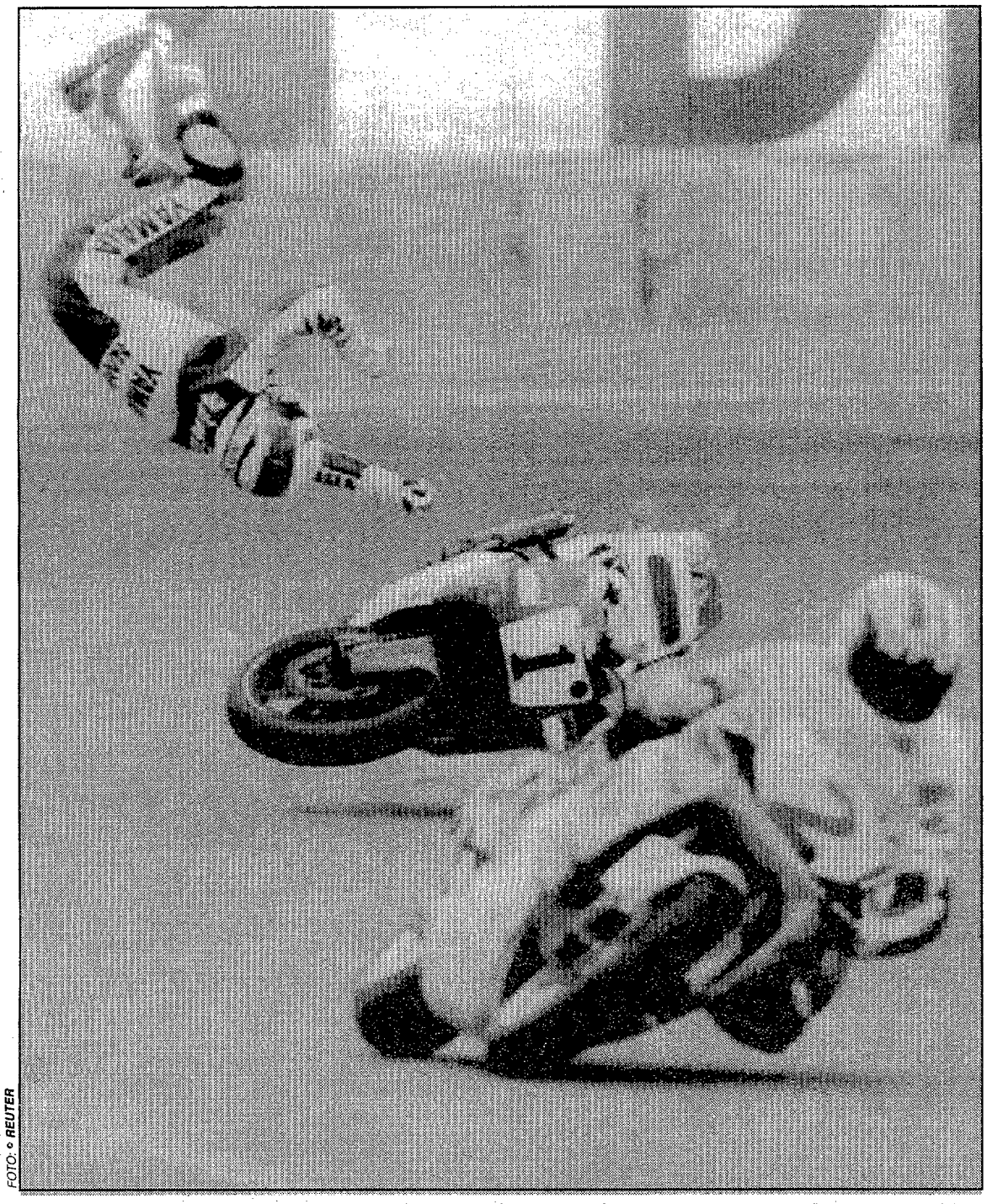

FOTO: © REUTER

El "vuelo" de Rainey *Además de la caída de Cardús, otros muchos pilotos "besaron" el asfalto. Ese fue el caso de Rainey, que aparece en la fotografía "volando" sobre el circuito de Hockenheim. El estadounidense no sufrió heridas de consideración y podrá tomar la salida hoy.*

CARDUS se cayó cuando rodaba a más de 130 km/h y será baja hoy

«Estoy teniendo muy mala suerte»

J.B. ■ **Hockenheim**

Carlos Cardús protagonizó una espectacular caída en los entrenamientos libres de 250 c.c. Su moto derrapó cuando rodaba a más de 130 km/h, fracturándose "Tiriti" el primer metatarsiano del pie derecho y sufriendo erosiones en su mano derecha. A la salida de la clínica del doctor Costa, las primeras palabras de un dolorido Cardús eran de desaliento: *«He entrado muy deprisa en la curva y la moto se me ha ido de atrás. Intenté controlarla pero me ha sido imposible evitar la caída. No sufro lesiones importantes, pero los doctores me han recomendado que no participe en esta carrera».*

El de Tiana también se quejó de su mala suerte: *«Lo que más me fastidia es que siempre que me caigo me hago daño. Si no estoy totalmente recuperado no participaré en el G.P. de Holanda. El título ya estaba muy lejos, pero ahora se complica todavía más. Yo sólo quería que la afición me viese ganar carreras».*

☐ ASPAR

«Me quedé sin gasolina al final de la sesión». *«La valoración final de los ensayos no es tan negativa como parece. Me quedé sin gasolina al final de la sesión. No obstante, la moto está a la altura de las mejores en este circuito».*

☐ ALEX CRIVILLE

«Me he centrado en la puesta a punto de la Honda». *«Hemos trabajado mucho en la puesta a punto de la moto, que ha tenido muchas vibraciones en su parte delantera. Espero que los reglajes finales me permitan hacer un buen G.P.».*

☐ JUAN GARRIGA

«La carrera se presenta extraña». *«Ha sido una pena que la moto no fuera como en los primeros entrenamientos. La carrera se presenta extraña y condicionada a los rebufos».*

G.P. DE CANADA DE F-1 Mansell, sólo tercero

Senna ratificó su buena racha y logró su primera "pole" del año

El brasileño Ayrton Senna (McLaren-Honda) y el italiano Riccardo Patrese (Williams-Renault) partirán hoy desde la primera línea de la parrilla de salida del Gran Premio de Canadá de F-1, gracias a los tiempos que realizaron en la sesión de entrenamientos cronometrados del viernes. Senna, que estableció un nuevo récord de pista con un registro de 1:19.77, es la 61.ª vez que parte desde el primer puesto de la formación de salida... y la primera de esta temporada, ya que en los seis grandes premios disputados hasta el momento lo hizo el británico Nigel Mansell (Williams-Renault), que consiguió el tercer mejor registro.

Schumacher

El segundo mejor tiempo fue para Riccardo Patrese (Williams-Renault), mientras que Berger, compañero de equipo de Senna, situó su McLaren en la cuarta plaza.

En la tercera línea de parrilla se colocó, una vez más, Schumacher (Benetton-Ford) y Herbert (Lotus-Ford), quien sorprendió a propios y extraños con el sexto registro de la jornada.

Ferrari tuvo una jornada negra, con numerosos incidentes, que han dejado al francés Jean Alesi en la cuarta fila y al italiano Ivan Capelli en quinta.

También defraudaron los pilotos de Ligier: Boutsen se quedó en el puesto 21 y su compañero de escuadra, Erik Comas, en el 22. Esta última sesión de entrenamientos tuvo que ser suspendida durante nueve minutos debido al accidente protagonizado por el finlandés J.J. Lehto (Dallara).

Uno de los coches de servicio que acudía a retirar el monoplaza se salió de la pista y quedó atrapado en la arena, de donde tuvo que ser rescatado por otro vehículo similar.

PARRILLA DE SALIDA

1, Senna (McLaren), 1:19.77; 2, Patrese (Williams), 1:19.87; 3, Mansell (Williams), 1:19.94; 4, Berger (McLaren), 1:20.14; 5, Schumacher (Benetton), 1:20.45; 6, Herbert (Lotus), 1:21.64; 7, Brundle (Benetton), 1:21.73; 8, Alesi (Ferrari), 1:21.77; 9, Capelli (Ferrari), 1:22.29; 10, Hakkinen (Lotus), 1:22.36; 11, Katayama (Larrousse), 1:22.51; 12, Wendlinger (March), 1:22.56; 13, Morbidelli (Minardi), 1:22.59; 14, De Cesaris (Tyrrell), 1:22.63; 15, Martini (Dallara), 1:22.85; 16, Alboreto (Footwork), 1:22.87; 17, Modena (Jordan), 1:23.02; 18, Tarquini (Fondmetal), 1:23.06; 19, Gachot (Larrousse), 1:23.13; 20, Belmondo (March), 1:2318; 21, Boutsen (Ligier), 1:23.20; 22, Comas (Ligier), 1:23.21; 23, Lehto (Dallara), 1:23.24; 24, Gugelmin (Jordan), 1:23.43; 25, Fittipaldi (Minardi), 1:23.43; 26, Grouillard (Tyrrell), 1:23.46.

NACIONAL DE TURISMOS en Montmeló

Goiburu sorprendió a Bassas y le arrebató el mejor tiempo

Iñaki Goiburu (BMW M-3) consiguió ayer sorprendentemente la "pole position" en los entrenamientos oficiales de la cuarta prueba del Nacional de Turismos, que se disputará hoy en el circuito barcelonés de Montmeló. El piloto vasco arrebató la "pole" al BMW M-3 de Pep Bassas en los últimos minutos de la sesión. El catalán ocupará la segunda línea de la parrilla de salida, por delante del Nissan Skyline de Luis Pérez Sala y del Fiat Tipo de Antonio Albacete.

Novedades

El vehículo de Pérez Sala ya ha evidenciado las mejoras que se han realizado en su vehículo, mientras que Albacete va a más carrera a carrera gracias al nuevo motor de 2 litros de su Fiat, que ofrece una potencia de 205 CV. Por contra, los dos líderes del campeonato, "Kuru" Villacieros (BMW M-3) y Carlos Palau (Ford Sierra), sólo pudieron ser noveno y quinto, respectivamente, acusando en exceso los lastres impuestos por sus últimos resultados. Destacar que los 27 coches inscritos constituyen el récord de participación del campeonato. Dos vehículos más se sumaron ayer a este certamen; el BMW M-3 de Balba González Camino, que aunque no pudo entrenarse ayer espera que los comisarios la dejen tomar la salida hoy si recibe el motor que le tiene que llegar de Gran Bretaña, y el Mercedes 190 de Tomás Gimeno.

También hay que citar el afortunado debut de Adrián Campos, que fue séptimo. El ex-piloto de F-1 llegó a un acuerdo con Fiat para llevar uno de sus vehículos oficiales. Ayer también se celebraron las carreras de la Copa AX. En la final A ganó Sentías, mientras que en la final X se impuso Díez.

MEJORES TIEMPOS

Turismos: 1, Goiburu (BMW M-3), 2:02.60; 2, Bassas (BMW M-3), 2:02.76; 3, Pérez Sala (Nissan), 2:03.38; 4, Albacete (Fiat), 2:04.02; 5, Palau (Ford Sierra), 2:04.41.

ELECTRONICA LUGO, S. A.

Por acuerdo de la Junta General Extraordinaria y Universal, celebrada el 8 de junio de 1992, se tomaron, por unanimidad, los siguientes acuerdos:
1) Transformar la Sociedad en Sociedad Limitada.
2) Cambiar Domicilio Social a Urbanización Sotomora, n.º 64 de El Escorial.

ELECTRONICA 40, S. A.

Por acuerdo de la Junta General Extraordinaria y Universal, celebrada el 8 de junio de 1992, se tomaron, por unanimidad, los siguientes acuerdos:
1) Transformar la Sociedad en Sociedad Limitada.
2) Cambiar su denominación por la de **SONIDO 40, S. L.**
3) Cambiar el domicilio social a la calle Barquillo, 40, de Madrid.

EMPRESA CONSTRUCTORA
Necesita
OFICIAL 1.ª GRUISTA
Para sus obras en Madrid.
Interesados, llamar teléfono 534 27 95
A partir lunes. Sr. Martín.

SATURNINO SANCHEZ, S. A.

Se hace público que en la Junta General Extraordinaria y Universal de Accionistas, celebrada el día 22 de mayo de 1992, se aprobó, por unanimidad, entre otros acuerdos, la transformación de la Sociedad Anónima en Sociedad de Responsabilidad Limitada.
ADMINISTRADOR SOLIDARIO
Saturnino Sánchez Rodríguez

MEDILENS, S. A.

En Junta General Universal y Extraordinaria, celebrada el día 1 de junio de 1992, se acordó, por unanimidad, la transformación de Sociedad Anónima en Sociedad de Responsabilidad Limitada, pasando a denominarse **MEDILENS, S. L.**
S. S. Reyes, 10 de junio de 1992
ADMINISTRADOR UNICO

El Sabadell domina la II Liga de Clubes, pero el Canoe le amenaza en hombres

López Zubero vino, nadó, venció y se fue

■ El campeón mundial de 200 espalda intervino en seis pruebas y ganó cuatro

JAVIER ROMANO ■ **Madrid**

La aportación de Martín López Zubero y la esperada hegemonía de las mujeres permiten al C.N. Sabadell dominar laS clasificaciones masculina, femenina y conjunta de la II Liga Nacional de Clubes de División de Honor, que se disputa en las instalaciones del Canoe, en pileta corta. El equipo sabadellense aventaja al club organizador por escaso margen y la ausencia de López Zubero en la segunda jornada puede cambiar el orden en la competición masculina.

La contribución del campeón mundial de los 200 metros espalda no pudo ser más intensa. Llegó el viernes a Madrid, nadó ayer seis pruebas, ganó cuarto, y hoy volvía de madrugada a Estados Unidos. La climatología adversa, la falta de preparación específica para esta competición y la acumulación de pruebas le impidieron lograr grandes marcas. En cambio, su aportación fueron 143 de los 298 de su club en categoría masculina, 70 de ellos en los relevos.

Martín ganó con enorme autoridad las dos pruebas de espalda y con tiempos valiosos (54.51 y 2:00.72). También venció en los 200 metros estilos, donde se dejó ir y al final le apuró el canoísta Julio Rodríguez. En la prueba larga de estilos fue por delante hasta su mitad, pero en la braza cedió el primer puesto al canario Frederik Hviid, que se acercó al récord nacional. Su presencia en relevos se saldó con un segundo puesto en los 4x100 libre y un triunfo en los 4x100 estilos, donde se logró la único plusmarca española. El Sabadell, lanzado por la posta de espalda de Martín, realizó 3.49.17, que mejoran los 3:49.56 que tenía el Canoe.

Prueba con morbo

Otro atractivo de la primera jornada fue el enfrentamiento entre Marisa Fernández, del Cataluña, y Bárbara Franco, del Canoe, azuzado por la polémica en torno a la selección olímpica de la primera en detrimento de la canoísta. La pugna se saldó en favor de Fernández. Por la mañana ganó los 100 mariposa, donde Franco fue tercera. Por la tarde protagonizaron el duelo más enconado del día en los 200 metros, la prueba de la polémica. La mayor diferencia fue apenas de 38 centésimas en favor de Fernandéz, al paso del hectómetro. A partir de ahí Franco progresó y nadaron los segundos cien igualadas, con un margen final de 7 centésimas para la nadadora del Cataluña (2:14.83) y buenas marcas de ambas.

Por su parte, Claudia Franco fue quien más puntos aportó al Canoe en las pruebas de velocidad: 26.85 en 50 metros y 57.81 en 100. Silvia Parera se mostró fuerte en los 200 estilos, donde se quedó a segundo y medio de su récord nacional.

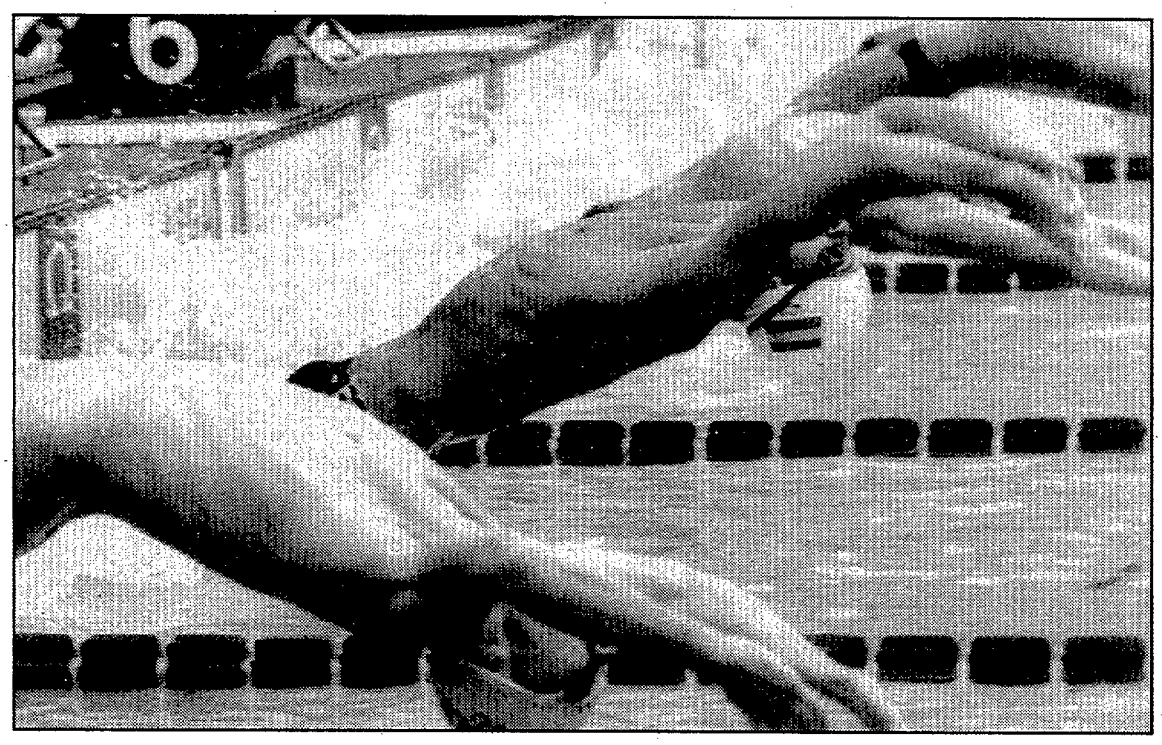

Salida de López Zubero, en el centro de la imagen, en la prueba de los 100 metros espalda

RESULTADOS TECNICOS

Hombres

50 libre: 1. J.M. Martín (CAN), 23.42; 2. L.M. Martín (CAN), 23.88; 3. Serra (CAT), 23.93. **200 libre:** 1. Serra (CAT), 1:49.51; 2. Ventosa (BAR); 1:51.70. **400 libre:** 1. Serra (CAT), 3:56.85; 2. García (CAT), 3:57.99. **100 braza:** 1. Camallonga (MET), 1:03.54; 2. Fernández (SAN), 1:03.82. **100 espalda:** 1. L. Zubero (SAB), 54.51; 2. Ramos (CAN), 58.20; 3. Ventosa (BAR), 58.63. **200 espalda:** 1. L. Zubero (SAB), 2:00.72; 2. Hviid (MET), 2:03.85; 3. Ramos (CAN), 2:04.23. **100 mariposa:** 1. Verdaguer (SAB), 57.03; 2. R. Font (MET), 57.44; 3. Ulibarri (MET); 57.45. **200 estilos:** 1. L. Zubero (SAB), 2:03.95; 2. Rodríguez (CAN), 2:04.51; 3. Hviid (MET), 2:04.79. **400 estilos:** 1. Hviid (MET), 4:19.22; 2. L. Zubero (SAB), 4:23.31; 3. Rodríguez (CAN), 4:25.98. **4x100 libre:** 1. Canoe, 3:27.81; 2. Sabadell, 3:29.40; 3. Cataluña, 3:32.85. **4x100 estilos:** 1. Sabadell, 3:49.17 (R.E.); 2. Metropole, 3:50.27; 3. Canoe, 3:50.98. **Equipos:** 1. Sabadell, 298,5; 2. Canoe, 291; 3. Metropole, 264,5; 4. Cataluña, 243,5; 5. S. Andrés, 192; 6. Barcelona, 164; 7. El Olivar, 128,5; 8. Manresa, 90.

Mujeres

50 libre: 1. C. Franco (CAN), 26.85; 2. Martínez (SAB), 27.29; 3. Pulido (MET), 27.57. **100 libre:** 1. C. Franco (CAN), 57.81; 2. Pulido (MET), 58.40; 3. Martínez (SAB), 58.68. **400 libre:** 1. Martínez (SAB), 4:22.55; 2. Pulido (MET), 4:22.56; 3. Parera (SAN), 4:26.18. **800 libre:** 1. Pérez (SAB), 9:13.25; 2. López (SAB), 9:15.13. **200 braza:** 1. Ruiz (CAT), 2:33.48; 2. Zazo (CAN), 2:34.18; 3. Becerra (SAB), 2:35.78. **100 mariposa:** 1. Fernández (CAT) 1:03.19; 2. Cuervo (SAB), 1:03.71; 3. B. Franco (CAN), 1:03.84. **200 mariposa:** 1. Fernández(CAT), 2:14.83; 2. B. Franco (CAN), 2:14.90; 3. Cuervo (SAB), 2:17.04. **100 espalda:** 1. Tarragó (CAT), 1:05.34; 2. Melwani (MET), 1:05.53. **200 estilos:** 1. Parera (SAN), 2:17.93; 2. Becerra (SAB), 2:18.88; 3. Zazo (CAN), 2:23.43. **4x100 libre:** 1. Sabadell, 3:56.51; 2. Canoe, 3:57.85; 3. Cataluña, 4:01.40. **4x200 libre:** 1. Sabadell, 8:35.42; 2. Canoe, 8:46.78; 3. Cataluña, 8:51.72. **Equipos:** 1. Sabadell, 321; 2. Canoe, 301; 3. Cataluña, 271; 4. Metropole, 212,5; 5. S. Andrés, 194, 6. Barcelona, 134; 7. El Olivar, 119,5; 8. Manresa, 119.

Con tiempo discreto en la reunión de Charlotte

Sergi López, segundo en 200 m braza tras Mike Barrowman

AFP ■ **Charlotte**

Sergi López se clasificó en segunda posición en la prueba de los 200 metros braza de la reunión de Charlotte, Carolina del Norte. López hizo un tiempo discreto de 2:16.16, a casi cuatro segundos de su récord nacional. El vencedor fue el plusmarquista mundial de la especialidad, el estadounidense Mike Barrowman, con 2:15.41, compañero de entrenamientos de bracista español. López superó al segundo nadador norteamericano que consiguió su clasificación en esta prueba para los Juegos Olímpicos de Barcelona, Roque Santos.

Una sorpresa se produjo en los 100 metros mariposa, donde el canadiense Marcel Gery se impuso con claridad al campeón olímpico y mundial, el surinamés Anthony Nesty.

En categoría femenina, los resultados más destacados de la primera jornada de esta competición fueron la victoria de Nicole Haislett en los 200 metros libre (2:01.60) sobre la plusmarquista mundial del hectómetro, Jenny Thompson, así como el triunfo de Summer Sanders, que participará en cuatro pruebas en los Juegos de Barcelona, en los 400 metros estilos.

RESULTADOS

Hombres

200 m libre: 1. A. Wojdat (POL), 1:51.75; 2. D. Jorgensen (USA) y A. Grodzki (POL), 1:53.47. **100 m mariposa:** 1. M. Gery (CAN), 54.96; 2. A. Nesty (SUR), 55.59; 3. R. Szukala (POL), 55.98. **200 m braza:** 1. M. Barrowman (USA), 2:15.41; **2. S. López (ESP), 2:16.16;** 3. R. Santos (USA), 2:17.24. **400 m estilos:** 1. E. Namesnik (USA), 4:23.33; 2. M. Barrowman (USA), 4:25.90; 3. D. Warthon (USA), 4:31.31.

Mujeres

200 m libre: 1. N. Haislett (USA), 2:01.60; 2. J. Thompson (USA), 2:04.98; 3. A. Wester-Krieg (USA), 2:06.12. **100 m mariposa:** 1. D. Torres (USA), 1:01.47; 2. M. Giglione (USA), 1:01.63; 3. J. Thompson (USA), 1:01.85; 4. S. Sanders (USA); 1:01.97. **200 m braza:** 1. J. Johnson (USA), 2:35.28; 2. M. Klein (USA), 2:38.05; 3. D. Hathaway (USA), 2:38.62.; **400 m estilos:** 1. S. Sander (USA), 4:48.27; 2. A. Wagner (USA), 4:46.76.

Persisten las dudas

Canoe, insatisfecho en el caso Fernández

J. ROMANO ■ **Madrid**

El colegio Catalán de Arbitros respondió al Canoe sobre las circunstancias en que consiguió la mínimia olímpica en 200 metros espalda, durante el torneo Ciudad de Barcelona, la nadadora del Cataluña Marisa Fernández, que ha sido seleccionada en detrimento de la canoísta Bárbara Franco. El CCA señala que Fernández tocó incorrectamente la placa, no paró el crono electrónico y que su tiempo de 2:16.63 se tomó por cronometraje semiautomático. El CCA considera que esa toma de tiempo se atiene a la reglamentación de la FINA para el reconocimiento de marcas.

El Canoe incide en que no hubo fallo del cronometraje electrónico, que según testigos señaló 2:17.1, y que la mínima olímpica (2:16.85) se debía conseguir en medición electrónica. El CCA no facilitó al Canoe la prueba impresa de los tiempos que se le solicitó.

La selección, afectada

El tercer extranjero, punto polémico en la Asamblea de la FEB

JAVIER ROMANO ■ **Madrid**

La Asamblea de la Federación Española de Balonmano, que se reune hoy, tratará la desaparición de restricciones al uso del tercer jugador extranjero en la División de Honor masculina. Este será el punto más polémico de los que afectan a la categoría profesional del balonmano español, ya que puede afectar al equipo nacional.

El tercer extranjero, denominado eufemísticamente "jugador no seleccionable", y la posibilidad de cesión de derechos deportivos entre los clubes son las dos principales propuestas que realizarán los representantes de la Asociación de Clubes de División de Honor (Asobal).

La cesión de derechos mediante venta pretende eliminar las trabas burocráticas que deben salvar los clubes que, por razones extradeportivas, cambian de categoría o desaparecen. Hasta ahora sólo se contempla la figura de la fusión, que en realidad esconde el reemplazo de un club por otro.

La utilización del tercer extranjero a todos los efectos –hasta ahora sólo pueden alinearse dos en cada partido– la propugan los clubes, la rechazan los jugadores nacionales, el seleccionador y director técnico lo considera perjudicial para el balonmano español y, paradójicamente, la Federación la asume en sus propuestas. Se interpreta que la postura de la Junta directiva de la FEB guarda relación con las próximas elecciones y los apoyos que le redundará.

Baratos pero malos

El argumento de la Asobal es que los clubes encuentran *«dificultades de acoplamiento táctico»* por estar constreñidos a utilizar sólo dos extranjeros por partido. La Asociación de Jugadores y Javier García Cuesta sostienen que abrir la mano significaría cerrar más el paso a la élite a los balonmanistas españoles y que esto perjudicará a medio plazo a la selección. Los jugadores sostienen que esta propuesta está motivada por razones económicas, pues los clubes podrían fichar más extranjeros a bajo precio, en muchos casos de poca calidad, como frecuentemente ocurre.

La propuesta de la Junta directiva de la FEB propone cupos de extranjeros según la categoría: tres en División de Honor masculina, dos en la femenina, Primera masculina y femenina y uno en el resto.

Sustitución de Yugoslavia en el torneo L Aniversario. La prohibición del Consejo Superior de Deportes a la participación, dentro de España, de los equipos yugoslavos ha obligado a la Federación Española a buscar un sustituto de dicha selección para el trofeo L Aniversario de la FEB.

ST. JUDE CLASSIC Dan Forsman es el nuevo líder

Seve y Chema mejoraron en la segunda ronda, pero siguen lejos

- Los españoles se encuentran con siete y dos bajo par
- Ambos han mejorado su tarjeta en el segundo recorrido

AFP ■ **Memphis**

A cinco y diez golpes de la cabeza se encuentran Chema Olazábal y Severiano Ballesteros en el St. Jude Classic, del circuito americano, que se disputa en Memphis (Tennesse) en un campo que tiene un par de 71 golpes. Significa, por tanto, que han cedido posiciones en relación al nuevo líder, Dan Forsman, que superó a Peter Persons, primero tras la primer ronda.

Los dos españoles, sin embargo, han mejorado sus prestaciones en relación a su primera vuelta. Olazábal realizó en esta segunda ronda 67 golpes, cuatro bajo par y uno menos que la primera vuelta mientras Ballesteros realizó 68, tres bajo par y cuatro menos que la primera ronda. Así, Chema marcha ahora con siete bajo par y Severiano con menos dos. Aún así, están lejos de la cabeza.

Nuevo líder

En esta segunda vuelta ha habido varios cambios en las primeras posiciones. El anterior líder, Peter Persons, ha caído hasta la tercera plaza con un recorrido de 70 golpes, uno bajo par. El nuevo líder es Dan Forsman, que sumó 66 golpes a los 64 de la primera vuelta mientras que se ha sumado a la cabeza Jim McGovern, segundo, que realizó el mejor recorrido de las dos primeras jornadas con 62 golpes, nueve bajo par. Cabe destacar que ninguno de entre los primeros clasificados ha subido del par del campo en las dos primeras vueltas, lo que sí hizo Severiano en la primera, en la que acabó con más uno.

Este torneo está dotado con 1.100.000 dólares en premios, lo que supone algo más de 100 millones de pesetas, y Ballesteros y Olazábal lo disputan como preparación para el siguiente "grande" de la temporada, el torneo de la PGA Americana, que comienza en California a partir del próximo fin de semana.

CLASIFICACION: 1. D. Forsman (USA), 130 golpes; 2. J. McGovern (USA), 132; 3. R. Fehr (USA), D. Halldorson (CAN), P. Persons (USA), D. Edwards (USA), E. Aubrey (USA), 133; 8. W. Riley (AUS), P. Stewart (USA), M. Donald (USA), J. Gallagher (USA), K. Gibson (USA), 134... **J. M. Olazábal, 135...S. Ballesteros, 140.**

LAS TARJETAS

ST. JUDE CLASSIC	1.ª	2.ª	3.ª	4.ª	TOTAL
1. D. Forsman (USA)	64	66	–	–	**130**
2. J. McGovern (USA)	70	62	–	–	**132**
3. R. Fehr (USA)	68	65	–	–	**133**
+ D. Halldorson (CAN)	66	67	–	–	**133**
+ P. Persons (USA)	63	70	–	–	**133**
+ D. Edwards (USA)	67	66	–	–	**133**
+ E. Aubrey (USA)	66	67	–	–	**134**
8. W. Riley (AUS)	66	68	–	–	**134**
... J. M. Olazábal (ESP)	68	67	–	–	**135**
... S. Ballesteros (ESP)	72	68	–	–	**140**

ABIERTO DE AUSTRIA Mitchell, diez bajo par

Manuel Carriles, a cinco golpes de Johansson y Van de Velde

El sueco Per-Ulrik JOhansson y el francés Jean Van de Velde marchan empatados en cabeza del Abierto de Austria, que se disputa en Salzburgo, al término de la segunda jornada con 134 golpes, diez bajo par. Los primeros españoles clasificados, Manuel Carriles y José María Cañizares, marchan respectivamente con cinco y cuatro golpes bajo par, pero no figuran entre las primeras posiciones.

En la primera plaza está situado en solitario el británico Peter Mitchell, con un total de 136 golpes (ocho bajo par) conseguidos merced a sus 62 golpes de la segunda jornada, la mejor tarjeta de todo el campeonato (diez bajo par), que le ayuda a compensar sus 74 del primer día.

CLASIFICACION: 1. P.U. Johansson (SUE) y J. Van de Velde (FRA), 134 golpes; 3. P. Mitchell (ING), 136; 4. R. Drummond (GBR) y O. Eskildsen (DIN), 137...**M. Carriles, 139... J.M. Cañizares, 140.**

LAS TARJETAS

ABIERTO DE AUSTRIA	1.ª	2.ª	3.ª	4.ª	TOTAL
1. P. U. Johansson (SUE)	66	68	–	–	**134**
+ J. Van de Velde (FRA)	68	66	–	–	**134**
3. P. Mitchell (GBR)	74	72	–	–	**136**
4. R. Drummond (GBR)	68	69	–	–	**137**
+ O. Eskildsen (DIN)	69	68	–	–	**137**
6. A. Mednick (SUE)	70	68	–	–	**138**
+ D. J. Russel (GBR)	66	72	–	–	**138**
+ D. R. Jones (GBR)	72	66	–	–	**138**
... M. Carriles (ESP)	70	69	–	–	**139**
... J. M. Cañizares (ESP)	68	72	–	–	**140**

TURF En Madrid

Magallanes ganó con facilidad el Premio Nobel

CARLOS MOYANO ■ **Madrid**

Ayer se disputó el decimocuarto día de la temporada de primavera de carreras de caballos. La carrera principal fue el Premio Nobel, sobre vallas con 450.000 pesetas al ganador sobre 3.800 metros. Ganó con gran facilidad Magallanes, propiedad de la cuadra Madueño con la monta de José Miguel Reyes. La segunda plaza fue para Segoviano con la monta de F. Sánchez mientras fue tercero el gran favorito, Beloved Charly, con la monta de Agustín López. El Premio Octaviano Griñón, handicap segunda parte, fue para Fon Anthony propiedad de la cuadra San Marcial con la monta de Paulino García. La segunda plaza la ocupó Kiowa, con la monta de Mariano Hernández y tercero fue Cochise, con Vicente Cañizo.

La segunda carrera, Premio Yeguada Torre Duero, reservada para potros de dos años fue para Fabulous Flash, con la monta de Vicente Cañizo y de la cuadra Alborada. La segunda plaza fue para Cortesano de la cuadra Ulia, con la monta de Jesús Machado y la tercera plaza para Pisueñ's Manzaju con la monta de Monjelluzzo.

La tercera carrera fue el premio Alberto Donper–1 sobre 1.600 metros en donde conseguía el triunfo Green Silence, con Santiago Cayo. La segunda plaza fue para Veneciana,, con Ceferino Carrasco y la tercera plaza para Swell con Vicente Cañizo. La cuarta carrera de la jornada fue el Premio Alberto Donper–2 en donde Menthu con la monta de Mariano Hernández conseguía la victoria con facilidad. La segunda plaza fue para My Lady, con la monta de A. Sánchez y la tercera plaza fue para Thema, con Paco Rodríguez.

La quinta carrera fue el Premio Francisco Quilez Quilates en donde conseguía el triunfo con gran facilidad Figaro, con A. Sánchez, de la cuadra Madroños. La segunda plaza fue para Tesorilla, con Mario Esteban y tercero Kilimanjaro con la monta de José Luis Martínez.

La sexta carrera, Premio Yeguadas Carboneras conseguía el triunfo Adea, de la cuadra Balda con Sergio Vidal que batía por escaso margen a Aranuca, con Florentino González y Loita.

TENIS

Wayne Ferreira-Brad Gilbert, la otra semifinal

El japonés Matsuoka eliminó a Stefan Edberg en Queens

AGENCIAS ■ **Londres**

La eliminación del número dos del mundo y primer preclasificado del torneo, el sueco Stefan Edberg, ante el japonés Shuzo Matsuoka ha sido la gran sorpresa de las semifinales del torneo de Queens y la confirmación de Matsuoka como la estrella de este torneo sobre hierba previo al de Wimbledon. Matsuoka, que previamente había eliminado a otro de los favoritos, el croata Goran Ivanisevic, en los cuartos de final, venció al sueco por 1-6, 7-6 (8/6) y 10-8 y se enfrentará en semifinales con el vencedor del encuentro entre el sudafricano Wayne Ferreira y el estadounidense Brad Gilbert.

El torneo está dotado con unos 544.000 dólares en premios (más de 50 millones de pesetas).

Stich y Stark, finalistas en Rosmalen. El estadounidense Jonathan Stark se ha clasificado para la final del torneo sobre hierba de Rosmalen (Holanda), tras vencer a su compatriota John McEnroe por 6-3 y 7-6 (7/3). Su rival en la final será el actual campeón de Wimbledon, el alemán Michael Stich, que venció con algunas dificultades al holandés Schapers por 6-4 y 7-6 (7/4).

Schulz-Byrne, final sorpresa en Birmingham. La holandesa Brenda Schulz, sexta cabeza de serie, y la australiana Jenny Byrne, no preclasificada, jugarán la final del torneo de Birmingham, dotado con 150.000 dólares en premios. Schulz venció a Pam Shriver (USA, 7) por 6-4 y 7-6 (9/7) y Byrne a Jo Durie (GBR, 10) por 6-3 y 6-1.

Los Vicario y Costa, en la Copa del Rey. Emilio y Javier Sánchez Vicario y Carlos Costa estarán presentes en la LXVIII Copa del Rey, que se celebrará en Huelva del 10 al 12 de agosto. Junto a ellos estarán Gunnarson, Agenor y Steeb.

Roy, finalista del Cepsa-Retto. El catalán Marcos Roy se ha clasificado para la final del Campeonato de España Cepsa-Retto, para jugadores de tercera, tras vencer a Juan Couder por 6-1 y 7-6. En categoría femenina la primera finalista ha sido Noelia Serra, que venció a Laura Frías por 6-3, 6-7 y 6-1.

AJEDREZ

OLIMPIADA En mujeres, empate ante Noruega

Marruecos, una nueva y fácil «víctima» para los españoles

EFE ■ **Manila**

El equipo español logró una nueva victoria en la Olimpiada de la especialidad, que viene celebrándose durante estos últimos días en la capital filipina, Manila, imponiéndose con claridad en la jornada de ayer, la quinta ronda de esta trigésima edición, al equipo marroquí por 3,5 puntos a 0,5.

Los españoles, de este modo, suman una nueva victoria que añadir a la lograda en la ronda anterior, la cuarta, ante Japón por un cómodo resultado de 4 a 0.

En el partido estrella de la jornada, que enfrentaba a Inglaterra y Uzbekistán, igualadas a 12 puntos en el segundo puesto de la clasificación provisional, la victoria fue para éstos últimos por 2,5 victorias a 1,5.

El resto de la jornada transcurrió sin sorpresas para los favoritos, aunque Lituania y Noruega permanecían empatadas a un punto, aunque con dos partidas aplazadas todavía. Rusia se impuso por 3 punto a 1 a Letonia, en tanto que Estados Unidos hacía lo propio con Argentina por 2,5–0,5 y una partida aplazada todavía.

Distinta suerte corrieron las feminas españolas, que no pudieron pasar del empate ante el equipo noruego. Con un punto y medio para cada uno de los conjuntos terminó su enfrentamiento.

Juan Manuel Bellón

Dentro de esta misma categoría, y con un partida por jugar aún, Ucrania vencía a Estados Unidos por 1,5 a 0,5.

Despues de esta nueva jornada, Rusia, dentro de los hombres; y Ucrania, dentro de las mujeres, continúan al frente de la clasificación general.

☐ VELA

Doreste y Manrique, segundos del Europeo de F.D.

El Fortuna, de Luis Doreste y Domingo Manrique, se encuentra en segunda posición de la general del Campeonato de Europa de Flying Dutchnman, que se disputa en Tolón (Francia), después de cinco de las siete pruebas previstas. Líderes son Berger-Berger, de Francia, con 0 puntos, llevando Doreste y Manrique 32,7. En el Europeo de 470, Teresa Zabell y Patricia Guerra ganaron la primera manga.

• Mala * Regular ** Buena *** Excelente **** Obra maestra

MAÑANA

10,00 * La tropa de Beverly Hills 106 min.
C+ CINE (Rept.)
Comedia Color. 1989. Norteamericana
Director: Jeff Kanew
Intérpretes: Shelley Long, Craig Nelson, Betty Thomas

11,46 ** Nunca te acuestes enfadado 98 min.
C+ CINE (Rept.)
Comedia Color. 1989. Norteamericana
Director: Charles Burnett
Intérpretes: Danny Glover, Paul Butler, Mary Alice

13,22 • Los Kung-Fu kids en Vietnam 108 min.
A-3 POLVO DE ESTRELLAS
Artes marciales Color. 1987. Hong-Kong
Director: Lam Man Chengint
Intérpretes: Yan Chin Kwok, Cho Ha Foo

13,35 * Don Quijote 49 min.
TM3 PELICULA INFANTIL
Dibujos animados Color. Española

TARDE

15,30 ** Los cuatro mosqueteros 110 min.
C-SUR LAS GRANDES AVENTURAS DEL CINE
Aventuras Color. 1973. Española-Británica-Panameña
Director: Richard Lester
Intérpretes: Oliver Reed, Raquel Welch, Richard Chamberlain
Film de acción, intrigas, duelos... con un gran reparto compuesto por figuras de primer orden que representan una de las historias más célebres y leídas en todo el mundo. La frase «¡Uno para todos y todos para uno!» unió a estos cuatro intrépidos mosqueteros (Athos, Porthos, Aramis y D'Artagnan) frente a las injusticias cometidas en la corte de Luis XIII.

15,30 ** Las aventuras de Quintin Durward 96 min.
T5 CINE FIESTA
Aventuras Color. 1955. Norteamericana
Director: Richard Thorpe
Intérpretes: Robert Taylor, Kay Kendall, Robert Morley

15,30 * Mordiscos peligrosos 92 min.
C-9 SESSIO CONTINUA
Comedia Color. 1985. Norteamericana
Director: Howard Storm
Intérpretes: Lauren Hutton, Jim Carrey, Karen Kopins

15,50 * Defentzaileen mendeku 74 min.
ETB-1 ZINEA
Dibujos animados Color

15,52 * Armas de mujer** 111 min.
C+ CINE (Rept.)
Comedia Color. 1988. Norteamericana
Director: Mike Nichols
Intérpretes: Harrison Ford, Sigourney Weaver, Melanie Griffith

16,00 * Mi proyecto científico 79 min.
TVE-1 SESION DE TARDE
Comedia Color. 1985. Norteamericana
Director: Jonathan Beteul
Intérpretes: John Stockwell, Danielle Von Zerneck, Fisher Stevens
Una productora filial de la Compañía Disney elabora, siguiendo las premisas características de los creadores de Mickey Mouse, una comedia sobre una escuela de chicos que, mediante un fortuito accidente al preparar un experimento, se encuentran con un extraterrestre, lo que crea una serie de disparatadas situaciones. Dennis Hopper hace un divertido papel como un profesor de ciencias «hippie».

16,10 ** Els tres díes del cóndor 118 min.
TV3 TARDA DE CINE
Espionaje Color. 1975. Norteamericana
Director: Sidney Pollack
Intérpretes: Robert Redford, Faye Dunaway, Cliff Robinson

17,41 * Los invitados 99 min.
C+ CINE (Rept.)
Drama Color. 1987. Española
Director: Víctor Barrera
Intérpretes: Amparo Muñoz, Pablo Carbonell, Raúl Fraile

17,50 * Un futuro prometedor 94 min.
TM3 PANTALLA DEL DOMINGO
Comedia Color. Norteamericana
Director: Jack Berle
Intérpretes: Milton Berle, Sid Caesar, Danny Thomas
Tres ancianos sufren el despido de sus respectivas empresas. Los tres entran en un profundo pesar vital y sienten que no les queda más que esperar la muerte. Sin embargo, deciden «vivir» y montan un negocio de ropa, pero orientado hacia la tercera edad. Todo marcha a la perfección hasta que les comienzan a plagiar sus diseños.

18,00 * So se vive duas veces** 110 min.
TVG ENTRADA LIBRE
Aventuras Color. 1966. Británica
Director: Lewis Gilbert
Intérpretes: Sean Connery, Akiko Wakabayashi, Donald Pleasance

18,10 ** Orilla izquierda, orilla derecha 105 min.
CS LOS ESTRENOS DE CANAL SUR
Drama Color. 1984. Francesa
Director: Phillippe Labro
Intérpretes: Gerard Depardieu, Nathalie Baye, Carole Bouquet
Una historia de amor y pasión en el París actual. Paul, joven abogado de negocios, ha alcanzado el éxito. Su principal cliente es el presidente Pervillard, financiero bien relacionado con el mundo de la política. Paralelamente, Jacha, una joven divorciada, intenta trabajar para Catherine, amiga suya y directora de una agencia de relaciones públicas.

18,25 • Separación matrimonial 88 min.
C-9 PEL.LICULA
Drama Color. 1973. Española
Director: Angelino Fons
Intérpretes: Jacqueline Andere, Ana Belen, Simón Andreu

ESTATALES

TVE-1

MAÑANA
- 07,30 CADA MAÑANA Rep.
- 08,00 INFORME SEMANAL Rep.
- 09,00 TIEMPO DE CREER
- 09,15 CONCIERTO «Festival de Granada: Jessye Norman»
- 10,00 EL DIA DEL SEÑOR
- 11,00 PUEBLO DE DIOS
- 11,30 PARLAMENTO
- 12,00 HOLA RAFFAELLA Repetición
- 14,30 Los Tiny Toon de Spielberg Dibujos animados

TARDE
- 15,00 TELEDIARIO-1
- 15,35 Erase una vez Las Américas
- 16,00 SESION DE TARDE «Mi proyecto científico»
- 17,30 CLUB DISNEY Programa infantil
- 19,15 ¡AY, VIDA MIA! Repetición
- 20,30 TELEDIARIO-2

NOCHE
- 21,05 Juzgado de guardia «Del gangsterismo a la locura» (II)
- 21,30 DOMINGO CINE «El corazón del ángel»
- 23,35 ACOMPAÑAME

MADR.
- 00,10 BARCELONA A TRAZOS
- 00,40 EXPOSICIONES UNIVERSALES
- 01,30 MUCHO JAZZ Programa musical

La 2

MAÑANA
- 08,00 PONTE LAS PILAS
- 09,00 DIBUJA-2 «Rigoletto», «Nana» y «Campamento de Candy»
- 10,30 CINE PARA TODOS «Carrusel de Las Américas»
- 11,45 REDACCION DE La 2
- 11,55 DOMINGO DEPORTE
  - 12,00 Motociclismo: G. P. Alemania (125 c.c.)
  - 12,45 Waterpolo: Torneo de Sevilla: España-Hungría
  - 13,30 Motociclismo: G. P. Alemania: 500 c.c.
  - 14,30 Entrevista Aíto
  - 14,45 Entrevista A. Puig
  - 15,00 Motociclismo: G. P. Alemania: 250 c.c.
  - 16,00 Ciclimo. Giro de Italia: Final última etapa (Vigevano-Milano CRI). Incluye entrevista Miguel Indurain
  - 17,00 Motociclismo: Resumen Mundial Superbikes
  - 17,15 Fútbol: Eurocopa Suecia: Francia-Inglaterra
  - 19,00 Atletismo (dif.): Westathletic (Bruselas)

TARDE
- 20,15 FUTBOL Eurocopa Suecia'92: Suecia-Dinamarca

NOCHE
- 22,05 LA VIDA ES JUEGO Programa concurso
- 23,00 OFF CINEMA «Lucía»

MADR.
- 00,40 AUTOMOVILISMO (dif.) GP Canadá F-1
- 01,00 BALONCESTO NBA Final NBA: sexto partido Chicago-Portland

PRIVADAS

ANTENA 3

MAÑANA
- 06,47 CENTIMETROS CUBICOS Repetición
- 07,38 LOS 3 DE ANTENA 3 Rep.
- 08,33 Hound Cats
- 08,54 Archie y Sabrina
- 09,20 LA GUARDERIA DEL DOMINGO
- 11,00 FUTBOL SALA Penzoil Marsanz-El Pozo Murcia
- 12,53 Peyton Place
- 13,19 NOTICIAS
- 13,22 POLVO DE ESTRELLAS I «Los Kung-Fu kids en Vietnam»

TARDE
- 15,00 NOTICIAS Roberto Arce
- 15,30 EL PROGRAMA DE HERMIDA Jesús Hermida
- 17,30 Noticias
- 19,30 Noticias
- 20,30 NOTICIAS Miriam Romero

NOCHE
- 21,00 POLVO DE ESTRELLAS II «Una vez a la semana»
- 23,06 NOTICIAS
- 23,11 NOCHE DE LOBOS «Dr. Terror»
- 01,09 ENTREGA DE PREMIOS CINE TERROR 1990

TELECINCO

MAÑANA
- 07,20 ENTRE HOY Y MAÑANA Repetición
- 07,55 DIBUJOS ANIMADOS «Eriko», «Lupin», «Moby Dick», «Las travesuras de los Picapiedra», y «Superman»
- 10,20 PRESSING CATCH
- 10,50 ¡QUE GENTE TAN DIVERTIDA! Rep.
- 11,20 LA QUINTA MARCHA
- 11,40 VIVAN LOS COMPIS
- 12,15 Helicoptero Cap. 51
- 13,25 El sheriff chiflado
- 14,50 HABLANDO SE ENTIENDE LA BASCA

TARDE
- 15,30 CINE FIESTA «Las aventuras de Quintin Durward»
- 17,25 Jóvenes jinetes Cap. 10
- 18,20 A fuerza de cariño Cap. 10
- 19,15 Apartamento para tres
- 19,40 XUXA PARK Programa infantil

NOCHE
- 21,20 ¡VIVAN LAS NOVIOS! Arancha del Sol y Andoni Ferreño
- 22,00 VIP NOCHE Emilio Aragón

MADR.
- 00,30 ENTRE HOY Y MAÑANA
- 01,10 A SALTO DE CAMA
- 01,20 Petrocelli Cap. 13
- 02,20 MADRUGADA POP «Tears for fears»

CANAL+

MAÑANA
- 08,10 DEL 40 AL 1
- 09,05 Hallo Spencer
- 09,30 Shagma
- 10,00 CINE (cod.) «La tropa de Beverly Hills»
- 11,46 CINE (cod.) «Nunca te acuestes enfadado»
- 13,24 PIEZAS (cod.)
- 13,30 Max Glick
- 14,00 REDACCION
- 14,05 EL GRAN MUSICAL

TARDE
- 15,00 DOCUMENTAL (cod.) «Oso polar»
- 15,52 CINE (cod.) «Armas de mujer»
- 17,41 CINE (cod.) «Los invitados»
- 19,22 CINE (cod.) «Testigo accidental»

NOCHE
- 21,00 Roc Cap. 4
- 21,28 INFORMACION METEOROLOGICA
- 21,30 REDACCION
- 22,00 ESTRENO CANAL+ (cod.) «Secreto en llamas»
- 23,43 CINE (cod.) «Shocker»

MADR.
- 01,28 CINE (cod.) «Testigo imposible»
- 02,56 CINE (cod.) «La cripta»

TELEMADRID

MAÑANA
- 10,10 El nuevo mundo de Cousteau «Tahití»
- 11,00 LA BANDA DE TELEMADRID
  - 11,00 La hora de los niños
  - 11,55 Las Tortugas Ninja
  - 12,20 Dinosaucers
  - 12,45 Bobobobs
  - 13,10 Los Ewoks
  - 13,35 Pelicula: «Don Quijote»
- 14,30 TELENOTICIAS
- 14,55 EL TIEMPO

TARDE
- 15,00 Las tortugas Ninja Dibujos animados
- 15,30 OLE TUS VIDEOS Rep.
- 16,30 CHAN-TATA-CHAN Repetición
- 17,50 PANTALLA DEL DOMINGO «Un futuro prometedor»
- 19,30 PREVIO FUTBOL
- 20,00 FUTBOL Copa del Rey (semif.) Atlético Madrid-Deportivo

NOCHE
- 21,55 TELENOTICIAS
- 22,15 GOL A GOL Programa deportivo
- 23,00 UNA DE RISA «También un sheriff necesita ayuda»

MADR.
- 00,35 SESION DE MADRUGADA «Cacatus»
- 02,15 CONCIERTO Milhaud y Stravinsky

19,10 * Adivina quién viene a cenar esta noche**
ETB-2 TELECINE
Drama Color. 1967. Norteamericana
Director: Stanley Kramer
Intérpretes: Spencer Tracy, Katharine Hepburn, Sidney Poitier

19,22 ** Testigo accidental 78 min.
C+ CINE (Rept.)
Policíaca Color. 1990. Norteamericana
Director: Peter Hyams
Intérpretes: Gene Hackman, Anne Archer, James Sikking

NOCHE

21,00 ** Una vez a la semana 110 min.
A3 POLVO DE ESTRELLAS II
Comedia Color. 1962. Norteamericana
Director: Michael Gordon
Intérpretes: James Garner, Kim Novak, Tony Randall

21,15 * 1941 113 min.
ETB-2 CINE-2
Comedia Color. 1979. Norteamericana
Director: Steven Spielberg
Intérpretes: Dan Aykroyd, John Belushi, Robert Stack

21,30 ** El corazón del ángel 108 min.
TVE-1 DOMINGO CINEMA
Intriga Color. 1987. Norteamericana
Director: Alan Parker
Intérpretes: Mickey Rourke, Robert de Niro, Lisa Bonet
Los servicios de Harry Angel, investigador privado, son contratados por Louis Cyphre, un extraño y misterioso personaje. El trabajo resulta a primera vista, cuando menos, oscuro: Harry deberá averiguar el paradero de un hombre internado en una clínica psiquiátrica y de la que, según parece, fue raptado hace años. Las investigaciones le arrastran a un mundo marginal y subterráneo en el que las sorpresas y las situaciones más imposibles se van sucediendo sin respiro.

22,00 ** Secreto en llamas 107 min.
C+ ESTRENO CANAL+
Drama Color. 1988. Británica-Norteamericana-Alemana
Director: Andrew Birkin
Intérpretes: Klaus María Brandauer, Faye Dunaway, Ian Richardson

22,30 ** Confesiones verdaderas 104 min.
C-9 DIUMENGE CINEMA
Drama Color. 1981. Norteamericana
Director: Ulu Grosbard
Intérpretes: Robert de Niro, Robert Duvall, Charles Durning

22,35 ** Confesiones verdaderas 104 min.
CS DOMINGO CINE
Drama Color. 1981. Norteamericana
Director: Ulu Grosbard
Intérpretes: Robert de Niro, Robert Duvall, Charles Durning

23,00 ** Lucía 94 min.
La 2 OFF CINEMA
Drama Color. 1991. Norteamericana
Director: Mel Chionglo
Intérpretes: Lolita Rodríguez, Gina Alajar, Suzette Ranillo
En un lugar de la costa de Filipinas, durante un tifón un petrolero naufraga provocando una catástrofe ecológica. en todos los pueblos pesqueros del entorno se produce una masiva emogración. Lucía y su familia deciden quedarse y luchar por su supervivencia, aún sabiendo que el mar se ha quedado casi sin vida.

23,00 * También un sheriff necesita ayuda 89 min.
TM3 UNA DE RISA
Comedia Color. 1969. Norteamericana
Director: Burt Kennedy
Intérpretes: James Garner, Joan Hackett, Walter Brennan
Un divertido sheriff de un poblado del Oeste americano tiene que verselas con una banda de pistoleros que ha invadido el lugar. Divertida parodia del género del western con un James Garner que sorprendió a la crítica con un papel totalmente diferente a las interpretaciones de mafioso a las que acostumbraba.

23,11 ** Dr. Terror 89 min.
A-3 NOCHE DE LOBOS
Terror Color. 1965. Británica
Director: Freddie Francis
Intérpretes: Peter Cushing, Christopher Lee
Este film, todo un clásico, está compuesto de cinco «sketchs» que abordan otros tantos tema tan manidos en el cine de terror como son el vampirismo, el vudú, las plantas inteligentes, la licantropia y la manos asesinas. La acción se sitúa en el compartimendo de un tren, durante un viaje. Allí, el siniestro doctor les echa las cartas a sus cinco compañeros de viaje con el mismo resultado: a todos ellos les sale como resultado el símbolo de la muerte.

23,43 ** Shocker 105 min.
C+ CINE (Rept.)
Terror Color. 1989. Norteamericana
Director: Wes Craven
Intérpretes: Michael Murphy, Petre Berg, Cami Cooper

MADRUGADA

00,35 ** Cactus 92 min.
TM3 SESION DE MADRUGADA
Drama Color. 1986. Australiana
Director: Paul Cox
Intérpretes: Isabelle Huppert, Robert Menzies, Norman Kaye

01,28 ** Testigo imposible 89 min.
C+ CINE (Rept.)
Intriga Color. 1988. Norteamericana
Director: Richard Colla
Intérpretes: Victoria Principal, Paul Le Mat, Stephen Macht

02,56 * La cripta 69 min.
C+ CINE (Rept.)
Policíaca Color. 1981. Española
Director: Cayetano del Real
Intérpretes: José Sacristán, Carlos Lucena, Rafaela Aparicio

MAÑANA

CANAL SUR	ETB-1/2	TV3/C-33	TVG	CANAL 9
07,00 TELE-EXPO		09,15 SARDANES		08,00 MUSICA CLASICA Programa musical
09,30 TESTIGOS HOY	10,17 EGI BIDEAN .....(1-2)	09,30 CLUB SUPER 3 «Casper i amics», «Principet», «Slump» «Tortugues Ninja», «6 Bionics», «Bola Drac»		08,45 GRAFITI CLIP
10,00 DOMINGO CONCIERTO	10,30 MEZA .....(1-2)		11,02 MODERATO CANTABILE Programa musical	09,15 A LA BABALA «Calimero» Llarg animat: *«Les aventures d'arlequí»* y «El Bosc verd»
11,05 El sheriff del espacio	11,30 Dragoi bola.....(1-2) Dibujos animados	12,10 Marc i Sophie		
11,30 LA ISLA DE FLORA Programa infantil	11,55 KIROLEZ KIROL.....(1-2) Pelota Vasca	12,15 SIGNES TEPMS.(33)	12,00 SANTA MISA	11,00 ATLETISMO Campeonatos autonómicos de Valencia
12,00 CASTILLO DE CUENTOS «Flecha negra»		12,35 Benson Cap. 17	12,30 EN XOGO Campeonatos Gallegos de atletismo	
13,05 Star Trek	13,25 EUROPA 93 Rep.	13,00 AMOR A P. VISTA		12,30 Robin Hood Cap. 11
14,00 LA JUGADA Programa deportivo	13,55 PALABRA DE LEY	13,05 TENIS .....(33) Final VII G. P. Artiach	14,15 LABRANZA	
14,30 EL DIARIO	14,00 GAUR EGUN.....(1) Informativo	14,30 TELENOTICIES	14,30 TELEXORNAL FIN DE SEMANA Manuel Torrente	13,30 OLE TUS VIDEOS
14,55 EL TIEMPO	14,15 HITZETIK HORTZERA.....(1)	14,30 OLIMPISMO.....(33) Reportaje llegada Antorcha Olímpica		14,30 NOTICIES 9
	14,30 TELEBERRI	14,55 EL TEMPS		

TARDE

CANAL SUR	ETB-1/2	TV3/C-33	TVG	CANAL 9
15,00 Las Tortugas Ninja Dibujos animados	15,00 Kapitain Planet ...(1)	15,00 GOL A GOL.....(33)	15,25 O TEMPO	15,00 Tortugues Ninja Dibujos animados
15,30 LAS GRANDES AVENTURAS DEL CINE *«Los cuatro mosqueteros»*	15,00 Doctor Livingstone	15,05 Cobi	15,30 DEBUXOS ANIMADOS «As tartarugas mutantes» y «Cobi»	15,30 SESSIÓ CONTINUA *«Mordiscos peligrosos»*
	15,25 Ninja dortokak ....(1)	15,30 TENIS .....(33) Final Torneo Queens	16,20 Star Trek Cap. 126	
17,20 Paradise	15,50 ZINEA .....(1) *«Defentzaileen mendeku»*	15,45 Capitán Planeta	17,05 Pulaski Cap. 8	17,05 AMOR A PRIMERA VISTA Rep.
18,10 LOS ESTRENOS DE CANAL SUR *«Orilla derecha, orilla izquierda»*	16,00 ENTRE AMIGOS	16,10 TARDA DE CINE *«3 dies del cóndor»*	18,00 ENTRADA LIBRE *«So se vive dúas veces»*	18,25 PEL.LICULA *«Separación matrimonial»*
	17,15 THALASSA.....(1)	16,50 BADMINTON.....(33)		
	17,40 TODAVIA AYER Rep.	18,15 FUTBOL (dif.)....(33) Final C. Libertadores		
	17,55 PATINAJE .....(1)	18,20 Tex Avery		
	18,10 SUSTRAIA	18,35 Parker Lewis		
	18,30 PELOTA .....(1)	19,05 Magnum Cap. 37		
	18,40 Ray Bradbury	19,15 THALASSA.....(33)		
20,00 FUTBOL Promoción (ida) Cádiz-Figueras	19,10 TELECINE *«Adivina quién viene a cenar esta noche»*	20,00 FUTBOL .....(33) Copa del Rey (semif.) At. Madrid-Deportivo	20,00 FUTBOL Copa del Rey (semif.) At. Madrid-Deportivo	20,00 FUTBOL Copa del Rey (semif.) At. Madrid-Deportivo
	19,30 GAUR EGUN.....(1)	20,00 GOL A GOL		
	19,55 FUTBOL .....(1) At. Madrid-Deportivo	20,30 TELENOTICIES		

NOCHE

CANAL SUR	ETB-1/2	TV3/C-33	TVG	CANAL 9
	21,00 TELEBERRI	21,00 EL TEMPS		
	21,15 CINE-2 *«1941»*	21,05 30 MINUTS		
22,00 EL DIARIO FIN DE SEMANA		21,40 Dallas Cap. 189	22,00 TELEXORNAL FIN DE SEMANA Manuel Torrente	22,00 NOTICIES 9
		22,00 GOL A GOL.....(33)		22,10 DOSSIERS Resumen informativo
22,30 EL TIEMPO	22,00 CICLISMO .....(1) Resumen Giro de Italia 1992	22,25 GRAN ESTRENA «Louisiana» Cap. 5	22,25 O TEMPO	22,30 DIUMENGE CINEMA *«Confesiones verdaderas»*
22,35 DOMINGO CINE *«Confesiones verdaderas»*	22,30 KIROL ALBISTEAK.....(1)	23,15 MOTOR .....(33) G. P. Alemania (dif.)	22,30 EN XOGO Programa deportivo	
		23,25 CONCIERTO «Joan Améric. Escala de Colors»		
	23,00 ARIN ARIN .....(1)			
	23,25 EL DERBY Programa deportivo	23,55 SIGNES DELS TEMPS		

MADRUGADA

CANAL SUR	ETB-1/2	TV3/C-33	TVG	CANAL 9
00,40 EL DIARIO-3		00,00 CANAL 34 .....(33) «Escamoi D'afusellament»		00,30 MINUT A MINUT
00,55 TENIS Resumen del Torneo de Queens (ATP)				01,00 Max Headrom Nueva serie
				02,00 Nick & Hillary Cap. 4

AUTONOMICAS

BUTACA DEPORTIVA

11,00 Val. C9
ATLETISMO
Cto. Autonómicos Valencia

11,05 Priv. A3
FUTBOL SALA
Penzoil Marsanz-El Pozo Murcia

12,00 La 2
MOTOCICLISMO
G.P. de Alemania 125 cc

12,45 La 2
WATERPOLO
Torneo de Sevilla España-Hungría

13,30 La 2
MOTOCICLISMO
G.P. de Alemania 500 cc

14,30 Cat. C-33
OLIMPISMO
Reportaje llegada Antorcha Olímpica

15,00 La 2
MOTOCICLISMO
G.P. de Alemania 250 cc

16,00 La 2
CICLISMO
Final G. Italia

17,15 La 2
FUTBOL
Francia-Inglaterra

19,00 La 2
ATLETISMO
Westathletic

20,00 AUT./La 2
FUTBOL
Semifinales C. Rey At. Madrid-Depor.

20,00 And. CS
FUTBOL
Cádiz-Figueras

20,15 La 2
FUTBOL
Suecia-Dinamarca

00,40 La 2
AUTOMOV. (dif.)
G.P. Cánada

01,00 La 2
BALONCESTO
NBA: 6º partido Chicago-Portland

COORDINAN: OKY AGUIRRE, CARLOS CARPIO Y ULISES SANCHEZ-FLOR PROUS

12:00 G.P. DE ALEMANIA — MOTOCICLISMO — La 2

A las 12.00 horas podremos ver la carrera de 125 cc, a las 13.30 horas la de 500 cc y a las 15.00 horas la de 250 cc. Todo por La 2.

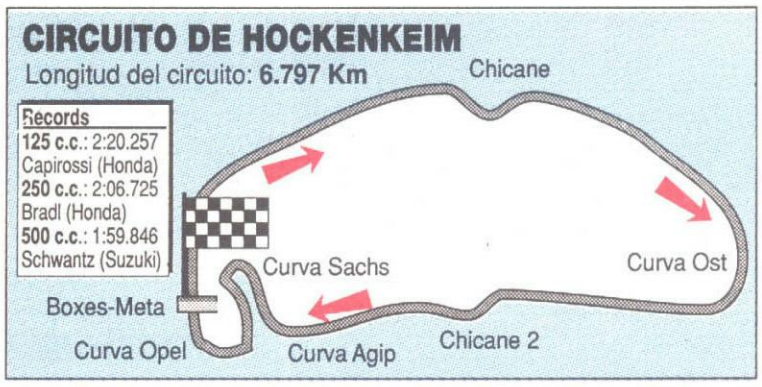

BATIR A DOOHAN

DISCRETA ACTUACION DE LOS ESPAÑOLES. La actuación de los españoles en los entrenamientos oficiales celebrados ayer se puede calificar de discreta. El circuito alemán se caracteriza por tener una pista rápida, y los nuestros deberán esforzarse para conseguir algo positivo. El único hombre que parece ser inalcanzable es Doohan.

125 cc	- R. Waldmann	9º Aspar
	- E. Gianola	15º Giró
	- B. Casanova	27º Miralles
250 cc	- M. Biaggi	9º Torrontegui
	- L. Reggiani	12º Puig
	- P. Chili	28º D'Antin
500 cc	- M. Doohan	9º Garriga
	- W. Rainey	10º Crivillé
	- K. Schwantz	23º Mella

16:00 GIRO — CICLISMO — La 2

Hoy concluye el Giro de Italia. Detras quedaran 3.828 kilometros en los que Indurain ha demostrado ser el mejor.

LA ULTIMA LECCION

MILAN SE RINDE AL CAMPEON. Indurain concluirá el Giro de Italia en una jornada propicia para sus características. La contra reloj de hoy parece indicar que además de ganar este Giro se hará con su segunda etapa. Sólo una debacle impediría al español coronarse como el mejor ciclista español que ha pasado por Italia.

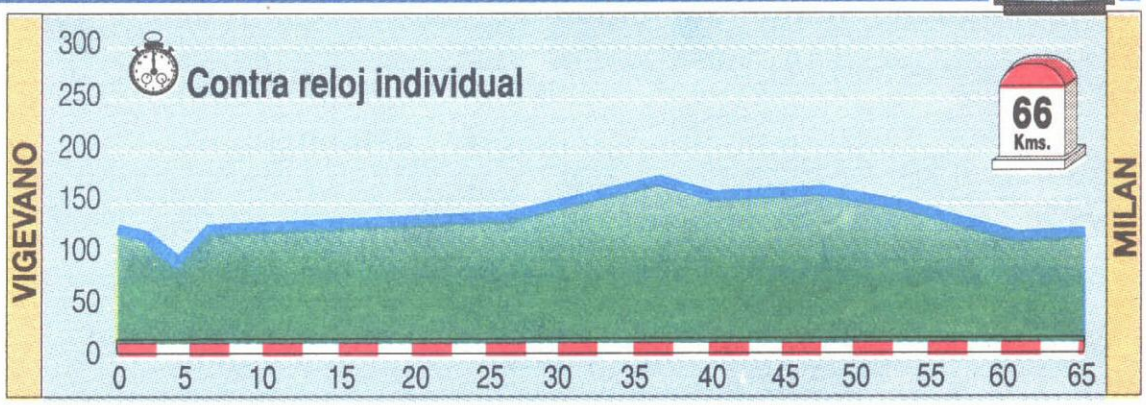

17:15 EUROCOPA '92: Francia-Inglaterra — FUTBOL — La 2

Los dos equipos empataron en su primer partido. El que consiga imponerse hoy tomara el liderato de su grupo.

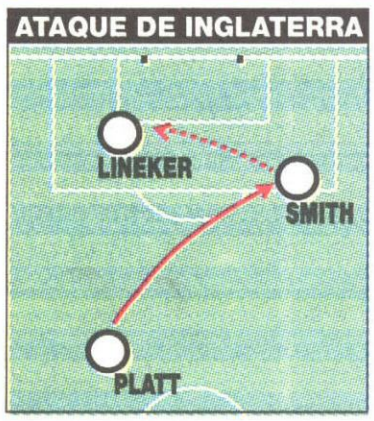

DOS ATAQUES SIMILARES

BALONES LARGOS. Tanto los ingleses como los franceses buscan aguantar y retener el balón en el centro del campo, a la espera de que los dos delanteros se desmarquen para enviarles los balones de gol en desplazamientos largos. De esto se aprovechan dos puntas habilidosos como son Papin y Lineker.

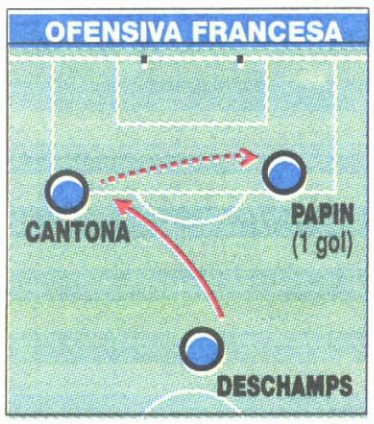

GRUPO I

EQUIPOS	J.	G.	E.	P.	F.	C.	Pt.
1. Suecia	1	0	1	0	1	1	1
2. Francia	1	0	1	0	1	1	1
3. Dinamarca	1	0	1	0	0	0	1
4. Inglaterra	1	0	1	0	0	0	1

20:00 COPA DEL REY: Semifinales (Ida) — FUTBOL — AUT

A priori, la eliminatoria tiene un claro color rojiblanco. De todas formas, el Deportivo buscara dar la sorpresa en el Calderon.

UN "PICHICHI" BIEN SERVIDO

EL AREA DE MANOLO

1 Shuster da las órdenes a Futre y "Pichichi" Manolo de sumarse al ataque

2 La movilidad del portugués atraerá la defensa deportivista

3 Manolo es el encargado de culminar las jugadas de sus compañeros

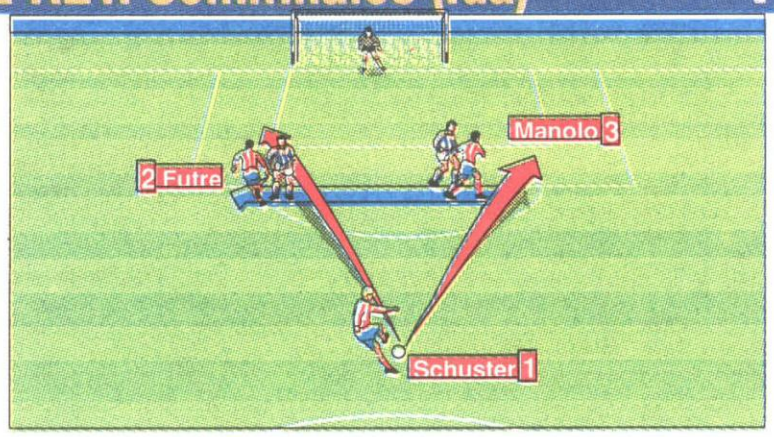

AT. MADRID		DEPORTIVO
Abel	1	Josu
Aguilera	2	Antonio
Soler	3	Gustavo
Solozábal	4	Djukic
López	5	Ribera
Donato	6	Mújica
Manolo	7	Mariano
Schuster	8	Albístegui
Vizcaíno	9	Uralde
Futre	10	Kiriakov
Orejuela	11	Aspiazu

01:00 PLAY-OFF FINAL: 6º partido — BALONCESTO — La 2

Chicago puede repetir el titulo que consiguio la pasada temporada. Si hoy gana no hara falta un septimo partido.

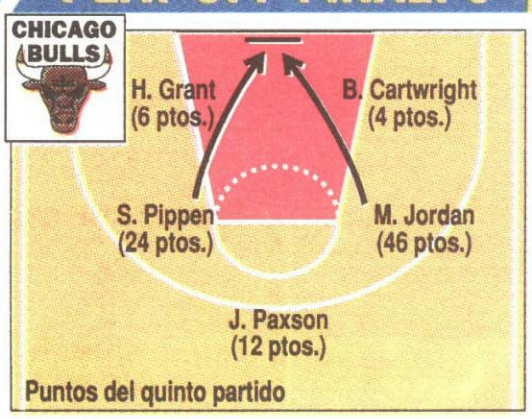

CHICAGO-PORTLAND

HOY PUEDE HABER CAMPEON. Sexto partido y hoy podemos conocer al nuevo campeón de esta Liga NBA. Si los Bulls vencen no hará falta jugar un séptimo encuentro. De todas maneras esta eliminatoria está muy igualada y no sería nada extraño ver como en esta madrugada se impone Portland.
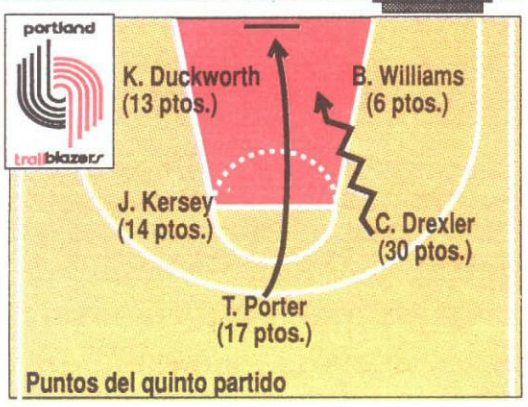
Como vemos en los gráficos los dos equipos hacen sus puntos desde el perímetro, con Jordan y Drexler como máximos anotadores.